



DOSSIER DE PRENSA

16 DE ENERO DE 2008

**DELEGACIÓN DE COMUNICACIÓN
GABINETE DE PRENSA**

Tlf.: 956 84 61 73 Fax.: 956 84 02 00

E-mail: gabineteprensa@aytorota.es

Cádiz Provincia

Junta y Diputación firman el pacto por la vivienda para la provincia

Según el ente provincial, se necesitan 7.688 casas en los 31 municipios de Cádiz con menos de 20.000 habitantes

Redacción / CADIZ

El Presidente de la Junta de Andalucía, Manuel Chaves, ha suscrito con los titulares de las ocho Diputaciones andaluzas los protocolos de colaboración que permitirán la plena aplicación del Pacto por la Vivienda. Con estos acuerdos, el mencionado Pacto será efectivo en las localidades con menos de 20.000 habitantes, 31 municipios en el caso de la provincia de Cádiz, cumpliendo así con los postulados alcanzados entre la Junta y la Federación Andaluza de Municipios y Provincias.

En el documento firmado entre Chaves y el Presidente de la Diputación de Cádiz, Francisco González Cabaña se cuantifica la necesidad de vivienda protegida en los municipios gaditanos con menos de 20.000 habitantes: 7.688 viviendas conforme a un primer análisis sobre la demanda realizado por el Instituto de Estudios Sociales Avanzados de Andalucía.

No obstante, y según expresa el documento acordado ayer, la Diputación comunicará a la Consejería de Obras Públicas y Transportes de la Junta, en el primer semestre del presente año, la programación específica para las citadas localidades en el periodo 2008-2012. Para definir estas previsiones, Diputación indicó

ayer en un comunicado que asistirá a los municipios a la hora de concretar sus respectivas necesidades, en coordinación con la Empresa Pública de Suelo de Andalucía.

Dos terceras partes de las viviendas protegidas que se construyan al amparo de este acuerdo se destinarán, según el ente provincial, a familias cuyos ingresos no superen en 2'5 veces el Índice Público de Rentas de Efectos Múltiples (IPREM). Los inmuebles dispondrán de una superficie comprendida entre los 70 y los 80 metros cuadrados y su precio no excederá de los 80.000 euros. En el protocolo suscrito ayer ya se determina una ayuda de la Junta, dirigida a los costes de urbanización, cifrada en 3.000 euros por cada vivienda que se oferte al mercado.

Esta iniciativa pública "trata de superar los escollos económicos que encuentran diversos sectores de la población para acceder a una vivienda. El protocolo contempla la oportunidad de establecer convenios específicos para cada municipio donde se concertarán la Diputación, el ayuntamiento correspondiente, la Consejería de Obras Públicas y el promotor de la actuación. Esta última intervención también puede ser asumida por la Diputación.

En breve



MIGUEL ANGELO GONZALEZ

Encierro "indefinido" en la Catedral de Jerez

LABORAL. Tres trabajadores que fueron despedidos de la Gerencia Municipal de Urbanismo (GMU) de Jerez el pasado mes de noviembre se han encerrado "de forma indefinida" en la Catedral de esta ciudad para protestar por su situación. En declaraciones a *Europa Press*, los trabajadores advirtieron que no cesarán su propuesta hasta que sean readmitidos en sus puestos de trabajo. El encierro de los ex empleados municipales, dos jardineros y una administrativa, se produce después de que la pasada semana una veintena de ex empleados de la GMU, entre jardineros y administrativos, se encerraran en el despacho de Recursos Humanos durante más de dos horas para exigir una reunión y pedir su reingreso.

La refinería de San Roque, pionera en su unidad de metaxileno

INDUSTRIA. La refinería de Cepsa en San Roque ha puesto en marcha la primera unidad de metaxileno de España y una de las pocas de Europa, según informó ayer la compañía. El *Mx-Sorbex*, nombre de la unidad, tiene una producción de 150 toneladas al día y el proyecto ha supuesto una inversión de 43 millones de euros. La construcción de la unidad tiene como objetivo suministrar a Interquisa metaxileno, que es utilizado como materia prima para la producción de ácido isoftálico purificado.

El aeropuerto superó los 1,6 millones de pasajeros en 2007

TRANSPORTE. El aeropuerto de Jerez alcanzó 1.607.834 pasajeros durante el año pasado, un 15 por ciento más que en 2005, cuando sumó 1.365.771, según las estadísticas ofrecidas ayer por Aena (Aeropuertos Españoles y Navegación Aérea). El incremento del tráfico en la terminal estuvo posibilitado por el auge de los vuelos nacionales, con el liderazgo de Iberia y Spanair, frente al estancamiento de los pasajeros procedentes de aeropuertos extranjeros, según los datos de Aena.



La Junta entrega los premios del VI Certamen Literario Escolar Andaluz

EDUCACIÓN. El delegado provincial de Educación, Manuel Brenes, entregó ayer los premios de la fase provincial del VI Certamen Literario Escolar Andaluz *Solidaridad en letras*. En la categoría A (alumnos y alumnas de 5º y 6º de Primaria) resultó ganadora Celia Torrejón Tobío, de 6ºB del Colegio SAFA San Luis de El Puerto; en la categoría B (alumnas y alumnos de 1º y 2º de ESO) ganó Bárbara Longsdan Alvarez, del IES La Janda, de Vejer. A esta sexta edición se han presentado 164 alumnos de diez colegios de la provincia.

"... Y ÉL SE DEJA ENCONTRAR DE LOS QUE LE BUSCAN" (Sab. 6.12)

¿Quieres dar sentido a TU VIDA?
Te ayudará un encuentro personal con Dios
...EL QUE ME ENCUENTRA
ENCONTRÓ LA VIDA (Pro. 8.45)

RETIRO ESPIRITUAL

Lugar:
Convento de
MM. Capuchinas,
C/ Constructora
Naval, 7
SAN FERNANDO

Fecha:
Viernes 18
de enero
a las 17 horas



Lugar:
Sede de Lumen Dei
Plaza de San
Antonio, 10-2º
CADIZ

Fecha:
Sábado 19
de enero
a las 17.30 horas

ORGANIZA: LUMEN DEI
INFORMACIÓN: TEL. 956 222 809

LUMEN DEI es una asociación católica de fieles reconocida por la Iglesia, formada por sacerdotes, hermanas y laicos consagrados en total comunión con las directrices del Santo Padre

Provincia

ARCOS

El Ayuntamiento de la localidad promociona ya la tarjeta única de transporte

'Arcos se mueve' se podrá adquirir en el Barrio Bajo, en la avenida Miguel Mancheño, en la calle del Molino y en Jédula

Elisa Armario / ARCOS

La localidad arcense contará con cuatro puntos para la adquisición de la tarjeta única de transporte que pondrá en marcha el Consorcio de Transporte mediante un convenio con el Ayuntamiento.

La tarjeta 'Arcos se mueve' del sistema tarifario integrado del Consorcio se podrá adquirir en el Barrio Bajo, en la avenida Miguel Mancheño, en la calle del Molino y en la barriada rural de Jédula. De momento, para su entrada en funcionamiento, la firma ha puesto los correspondientes posters en los puntos de parada en Jédula para informar a los usuarios.

La propia alcaldesa Josefa Caro (PSOE) adelantó ayer los pormenores de este billete único por el que los usuarios de los transportes interurbanos podrán tener un ahorro de hasta el 10 por ciento en el precio, con un incremento que puede llegar hasta el 25 por ciento con respecto al billete sencillo.

Caro aseguró que la entrada de Arcos en este sistema vendrá a homogeneizar el precio abaratando costes. Esta tarjeta se puede utilizar en todos los trayectos desde Arcos hacia Medina Sidonia, Jé-

Nuevas paradas para los autobuses municipales

El Ayuntamiento del municipio serrano de Arcos ampliará la red viaria del transporte público local en respuesta de la demanda y el crecimiento de población en algunas zonas del pueblo.

La Delegación municipal de Infraestructuras creará nuevas paradas para los autobuses municipales en varios puntos de la ciudad. Las nuevas paradas son para un punto en la zona de Jadramil y otro en la zona del Elefante Azul y la promoción Pueblos Blancos.

La intención del equipo de gobierno municipal es la de llegar a estos emplazamientos donde se han creado una serie de bolsas de viviendas con nueva población que demanda el servicio público. La propia alcaldesa, Josefa Caro (PSOE), adelantó ayer que Infraestructuras ya tiene orden para señalar estas nuevas paradas.

dula, la Bahía de Cádiz, el Campo de Gibraltar, Málaga, Sevilla y Granada. Con independencia de la compañía de transporte, estos destinos están integrados en el Consorcio Metropolitano.

Los usuarios deberán adquirirla en estancos o en las taquillas de las propias empresas de autobuses de Arcos. La tarjeta cuesta 1,5 euros y su recarga mínima es de cinco euros. Una de sus ventajas, según constató Caro, es que se pueden realizar trasbordos sin que aumente el coste del viaje. "Funciona favoreciendo la frecuencia de su uso", dijo.

Con esta iniciativa el Ayuntamiento espera promocionar el transporte público. "Queremos poco a poco sustituir el modelo de movilidad en coche privado por un sistema público y sostenible", añadió la alcaldesa socialista.

El Consistorio confía también en que este sistema tarifario beneficie a determinados colectivos del pueblo como los jóvenes estudiantes o las personas más mayores. La entrada en funcionamiento de este sistema está respaldada por el pleno del Ayuntamiento de la localidad, que dio luz verde al convenio de colaboración que lo desarrolla ahora.

OLVERA

El Miguel de Cervantes, zona de actuación educativa preferente

El centro tendrá un aumento de medios y una dotación para gastos de funcionamiento

Redacción / CÁDIZ

En una iniciativa pionera, el Ayuntamiento de Olvera aprobó en Pleno la propuesta del equipo de gobierno de IU para declarar al colegio Miguel de Cervantes como zona de actuación educativa municipal preferente.

Según palabras del alcalde y responsable en materia de Educación, Fernando Fernández, "se trata de una iniciativa pionera en el sentido de que esta figura nunca se había utilizado de manera expresa en el ámbito de la administración local, al menos en Olvera". La medida supondrá a efectos prácticos que el centro Miguel de Cervantes se pueda beneficiar de una sobredotación para gastos de funcionamiento así como de un aumento en los medios, recursos y programas educativos municipales.

Además, el alcalde anunció la inminente puesta en práctica de actuaciones encaminadas a otro importante sector de la comunidad educativa con la creación de una escuela municipal de madres y padres. Fernández señaló que "la educación supone un eje fundamental en el discurso de IU".

UBRIQUE

Empiezan las negociaciones del nuevo convenio de la piel

Hoy se constituirá la mesa negociadora y se iniciarán las conversaciones

Juan Carlos Panal / UBRIQUE

El sector provincial de la piel asiste desde hoy al inicio de los contactos en torno a su nuevo convenio colectivo, que tendrá vigencia desde el pasado 1 de enero en que expiró el anterior. Esta jornada preliminar servirá casi exclusivamente para constituir de manera oficial la mesa negociadora encargada de redactar el nuevo documento.

La reunión tiene lugar a las once de la mañana en la sede de la Asociación de Empresarios de la Piel (Empiel). Como ya ocurriera en los anteriores convenios, se prevé que la mesa quedará integrada por representantes de CC.OO y UGT en la parte sindical, así como por empresarios locales de la piel y algún asesor jurídico en lo que se refiere a la patronal. Todos ellos deberán ponerse de acuerdo en el plan de trabajo y fechas para los próximos encuentros.

Durante los últimos meses, desde el sindicato local de CC.OO ya se han venido elaborando junto a trabajadores marroquineses las peticiones que plantearán de cara a este nuevo convenio. Las principales demandas se centrarán en esta ocasión en los artículos relacionados con el salario, cuya subida en ningún caso deberá estar por debajo del incremento que muestre el Índice de Precios al Consumo a final de año, cifrado finalmente en el 4,2 por ciento. En total, según explican desde CC.OO, las peticiones de los trabajadores afectan a la redacción de a penas media docena de artículos. Además de la subida salarial, la reducción de jornada laboral y la adaptación a los avances sociales aprobados recientemente por el Gobierno Centri serán los tres principales ejes de sus demandas.

El último Convenio Colectivo fijó un incremento salarial del 3,2 por ciento para 2005, y una subida similar al IPC real del año anterior más el 0,5 por ciento durante 2006 y 2007, junto a algunas leves novedades en materia de jornada laboral. En principio, la intención expresada entonces por Empiel fue la de que supusiese el primer convenio con carácter regional, sin embargo, debido a dificultades, se optó de nuevo por un convenio provincial. En esta oportunidad, todo apunta a que se repita.

ROTA

El nuevo centro intermodal de Costa Ballena, para primavera

Las obras ya han finalizado y sólo queda colocar una valla y dotar de mobiliario las salas

Hermínia Romero / ROTA

El nuevo centro intermodal de transportes que se ha construido en la entrada del complejo turístico de Costa Ballena está a punto de concluir. A falta de dotar a cada dependencia de su correspondiente mobiliario, las obras ya han finalizado y sólo queda colocar una valla perimetral con la que se rodeará esta estación.

Hasta este punto llegarán los distintos autobuses de línea y urbanos así como los taxis provenientes tanto de la localidad de Rota como de la de Chipiona dando así una mejor opción de transporte público a los residentes del complejo turístico de Costa Ballena y a los vecinos de

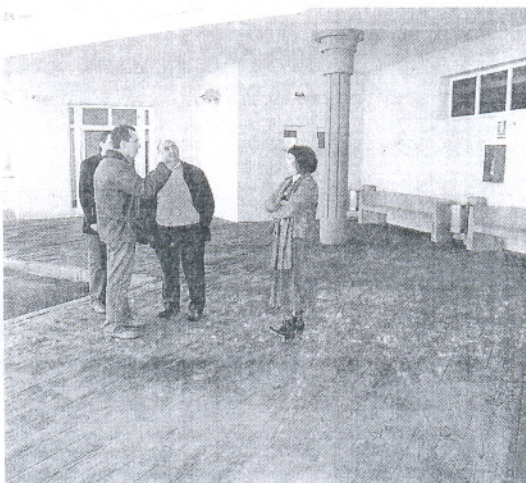

Instalaciones del centro intermodal de transportes.

los municipios colindantes.

El centro intermodal de transporte cuenta con diversas dependencias entre ellas contará de una sala de control, de una consigna, así como de ventanillas externas para la venta de billetes a los usuarios, aseos adaptados, y también de entradas numeradas para unos seis autobuses aproximadamente. Dentro de esta estación también se ha habilitado una sala multiusos que podrá utilizarse como sala de exposiciones o conferencias y para actividades culturales o sociales.

En definitiva, la nueva estación intermodal se convertirá en un punto neurálgico para las comunicaciones en Costa Ballena, especialmente si se tiene en cuenta la posibilidad de que podría estar lista de cara a este verano 2008.

Según el delegado municipal de Costa Ballena, Jesús Corrales, "con la apertura de este nuevo centro se da un paso en la dotación de más servicios a los residentes y usuarios del complejo turístico".

COMUNICACIONES Dentro de los pasos para mejorar las conexiones con la provincia

Costa Ballena tiene a punto su Centro de Transportes

El Centro Intermodal de Transportes será núcleo de conexiones de la Costa Noroeste

También albergará salas de exposiciones y de reuniones para uso de los vecinos de la zona

OLGA PRADOS
ROTA

El teniente de alcalde delegado del área de Costa Ballena, Jesús Corrales Hernández, y la delegada de Costa Ballena, Laura Castellano, han visitado el nuevo Centro Intermodal de Transportes que se ha construido en la entrada del complejo turístico.

En el transcurso de la visita, en la que también estuvieron presentes miembros de la empresa constructora Felipe Castellano, así como técnicos del Ayuntamiento, los representantes municipales pudieron comprobar el resultado de las obras de construcción de esta estación de transporte que dará cabida tanto a los autobuses de línea como al servicio urbano de autobuses y a taxis.

Según explicó el teniente de alcalde Jesús Corrales, las obras están prácticamente concluidas por lo que en estos momentos se está comenzando a amueblar las distintas dependencias de la estación, en la que también queda por colocar una valla perimetral con la que se rodeará el contorno de las instalaciones.

El Centro Intermodal de Transportes de Costa Ballena, que ocupa una parcela dotacional propiedad del Ayuntamiento, cuenta con una sala de control, consigna, ventanillas externas para la venta de billetes a los usuarios, aseos adaptados, así como entrada numerada para unos seis autobuses.

Además, esta estación, que en palabras de Jesús Corrales va a ser-



Jesús Corrales y Laura Castellano, responsables de Costa Ballena, conversan en los accesos a las instalaciones.

vir de nexo de unión para los autobuses de Chipiona y Rota (Los Amarillos y Cômes), para taxi y para la red servicio de autobuses urbanos, será un punto neurálgico que comunicará este complejo turístico y Rota, facilitando la comunicación y poniendo a disposición de los ciudadanos unas instalaciones dignas, cómodas y modernas desde donde hacer uso del transporte público.

Por otro lado, cabe destacar que integrado en este Centro Intermodal de Transporte también se ha construido una sala o salón multiusos de grandes dimensiones, de manera que además de ofrecer todos los servicios propios de una estación, el nuevo edificio cuenta con un espacio común que servirá de punto de encuentro a la hora de celebrar acontecimientos culturales, sociales, exposiciones, talleres, o charlas. De esta forma, la citada sala dará res-

puesta a la demanda de la población de Costa Ballena y la de Rota, ofreciendo un espacio perfectamente equipado y adaptado.

UN AVANCE MÁS

Para Jesús Corrales, la próxima puesta en marcha de esta estación es un avance más que este equipo de Gobierno pone a disposición de la población, apuntando que desde que en la legislatura anterior "tomamos la responsabilidad de Gobierno, nos pusimos manos a la obra para dotar a Costa Ballena de los complementos y servicios que se hacían necesarios".

En esta línea, se refirió a proyectos que hoy por hoy son ya una realidad palpable como el campo de fútbol de Costa Ballena que además de dar servicio a la población acoge a equipos de distintos puntos de Europa, o el polideportivo "Francisco Peña Palomeque", así como la primera

iglesia de Costa Ballena, cuyas obras se encuentran en un estado muy avanzado; al igual que ocurre con el centro que se construye en primera línea de playa y que albergará los servicios de la Policía para la Policía Local, Protección Civil y servicios de playas.

Jesús Corrales manifestó que desde el equipo municipal de Gobierno "nos sentimos satisfechos por el desarrollo de estos proyectos que van a ir en beneficio de Costa Ballena y de Rota, y que también suponen un motor económico que genera riqueza y puestos de trabajo".

La construcción del Centro Intermodal de Transportes se iniciaba en el mes de mayo de 2006, con la puesta de su primera piedra, así como se rubricaba el convenio de colaboración con la empresa Oasis Costa Ballena, que lo ha convertido en una realidad palpable.

MEDIO AMBIENTE

La exposición 'Tú separas, nosotros reciclamos' llegará a Rota

INFORMACIÓN
ROTA

El teniente de alcalde delegado de Medio Ambiente, Antonio Alcedo González, ha anunciado que durante los días 18, 21, 22, 23 y 24 de enero, Rota acogerá la campaña de comunicación que bajo el lema *Tú separas, nosotros reciclamos* ocurre en estos días todos los pueblos de la Mancomunidad de Municipios del Bajo Guadalquivir.

Con el fin de que toda la población se conciente de la necesidad y beneficios que supone el reciclaje, se pone en marcha esta atractiva exposición de carácter dinámico que durante los días señalados permanecerá en el salón de actos del Palacio Municipal Castillo de Luna.

Esta iniciativa, con la que colabora la Fundación Municipal de Medio Ambiente, utiliza diverso material divulgativo, y cuenta con la ayuda e interpretación de dos monitores que dinamizan esta exposición itinerante, que ha pasado ya por siete de los once municipios mancomunados.

La exposición consta de siete paneles informativos, un stand y numerosas actividades que, con la ayuda de los materiales didácticos elaborados dentro de este proyecto para escolares y adultos, ofrecen una completa información sobre todo lo relativo a nuestro consumo y posterior generación de residuos.

Esta iniciativa se desarrollará en horario de nueve de la mañana a dos de tarde y de cinco a ocho de la tarde, de manera que en horario de mañana la muestra contempla la visita programada de los centros escolares; mientras que en horario de tarde, la exposición itinerante *Tú separas, nosotros reciclamos* estará abierta al resto de personas, entidades o asociaciones interesadas.

FIESTAS Más de 36 categorías fueron premiadas en este certamen

Los ornitólogos entregan los trofeos del XXX Concurso de Canaricultura

OLGA PRADOS
ROTA

La Asociación Ornitológica Costa de la Luz ha entregado los premios y trofeos del Concurso-Exposición de Canaricultura, que el pasado año 2007 convocaba por trigésimo año consecutivo, con numerosos participantes de la provincia, que presentaron y expusieron sus ejemplares de canarios y variantes en una muestra que al-

bergo, la Sala Alternativa del Ayuntamiento de la localidad, situada en la Avenida San Juan de Puerto Rico.

El domingo se celebraba el acto de culminación de este concurso, con la esperada entrega de trofeos a las más de 36 categorías que se establecieron en el certamen.

La entrega de trofeos fue larga, debido a la gran cantidad de premios entregados, pero no estuvo

exenta de emoción y de cordialidad, sobre todo en el momento en que se realizaba un pequeño homenaje al propio Jesús Corrales, haciéndosele entrega de un trofeo y de una placa, y al presidente de la asociación, Ángel Delgado, que recibieron emocionados y agradecidos. Asimismo, se realizó un sorteo de un saco de alpiste, de un jaulón y de una bolsa de pasta de cría.



La entidad tenía dispuestos numerosos trofeos para los participantes.

ROTA

Las obras de la estación intermodal de Costa Ballena está ya casi finalizada

Tan sólo resta la colocación de los muebles en las distintas dependencias

P. A. / LA VOZ ROTA

Las obras de la estación intermodal de Costa Ballena están a punto de concluir. Así lo anunció el delegado de la zona, Jesús Corrales, quien explicó que se están ultimando detalles como la colocación de muebles en las distintas dependencias de la estación, en la que también queda por ubicar una valla perimetral con la que se rodeará las instalaciones.

El Centro Intermodal de Transporte de Costa Ballena, que ocupa una parcela dotacional propiedad del Ayuntamiento, cuenta con una sala de control, consigna, ventanillas externas para la venta de billetes a los usuarios, aseos adaptados, así como entrada numerada para unos seis autobuses.

Además, esta estación, que según Jesús Corrales, «va a servir de nexo de unión para los autobuses Los Amarillos de Chipiona y Comes de Rota, para taxis y para la red servicio de autobuses urbanos, será un punto neurálgico que comunicará este complejo turístico y Rota, facilitando la comunicación y poniendo a disposición de los ciudadanos unas instalaciones dignas, cómodas y modernas desde donde hacer uso del transporte público».

Por otro lado, integrado en este Centro Intermodal de Transporte también se ha construido una sala multiusos de grandes dimensiones, de manera que además de ofrecer todos los servicios propios de una estación, el nuevo edificio cuenta con un espacio común que servirá de



VISITA. Los delegados municipales revisaron la puesta a punto de las instalaciones. / LA VOZ

La estación contará con una sala multiusos como punto de encuentro

El centro unirá los autobuses comarcales de Rota y Chipiona

punto de encuentro a la hora de celebrar acontecimientos culturales, sociales, exposiciones, talleres, o charlas. «De esta forma, la citada sala dará respuesta a la demanda de la población de Costa Ballena y la de Rota, ofreciendo un espacio perfecta-

mente equipado y adaptado», agregó el edil.

Para Jesús Corrales, la próxima puesta en marcha de esta estación «es un avance más que este equipo de Gobierno pone a disposición de la población ya que desde que tomamos la responsa-

bilidad de gobierno, nos pusimos manos a la obra para dotar a Costa Ballena de los complementos y servicios que se hacían necesarios aquí». En esta línea, se refirió a proyectos como el campo de fútbol de Costa Ballena, o el polideportivo *Francisco Peña Palomeque*; así como la primera iglesia de Costa Ballena, cuyas obras se encuentran muy avanzadas; al igual que el centro que se construye en primera línea de playa y que albergará los servicios para la Policía Local, Protección Civil y servicios de playas.

SI VAS A RESERVAR UN CRUCERO... ESPERA AL 25 DE ENERO



LANZAMOS LA MAYOR PROMOCIÓN DE CRUCEROS DEL AÑO

Entra en www.viajeselcorteingles.es
y serás el primero en enterarte de las
condiciones de esta promoción.

VIAJES

El Corte Inglés

Dos actrices de Algeciras encabezan el reparto de 'Retorno a Hansala'

Farah Hamed y María del Águila, encarnan a la protagonista y su amiga

El filme de Chus Gutiérrez empieza a rodarse el lunes en la ciudad portuaria

ANA LEÑADOR CÁDIZ

Retorno a Hansala, la película que la realizadora granadina Chus Gutiérrez comenzará a rodar el lunes en Algeciras, contará con la participación de dos jóvenes actrices debutantes de la localidad, Farah Hamed -nacida en Tetuán pero criada en la localidad gaditana- y María del Águila, que interpretarán a la protagonista y a su amiga respectivamente. El filme, que se inspira en el trágico naufragio de una patera en Rota en octubre de 2003, hunde sus raíces en el drama de la inmigración ilegal y se centra en la historia humana de los familiares de los cientos de víctimas que cada año pierden la vida en el Estrecho.

Ambas actrices iniciaron su formación artística en el Aula Municipal de Teatro de la ciudad portuaria, donde aprendieron técnica teatral durante tres o cuatro años. Allí las dos jóvenes descubrieron su pasión por la interpretación, una vocación que luego desarrollaron y perfeccionaron fuera de la provincia. «Cuando estaba en el instituto fui un día a ver una obra al aula y aluciné. Era la primera vez que veía teatro en vivo y pensé: *Yo quiero hacer eso*», recuerda Farah, quien una vez terminada la Secundaria se fue a estudiar a Granada y años después a Barcelona.

Esta prometedora artista ha participado en cortos, telefilmes e incluso varias producciones de Bollywood. «Gracias al contacto de una amiga fui a trabajar a la India, donde buscaban actrices y bailarinas para varios especta-

culos», apunta Farah que, además, ha participado en festivales de teatro asiáticos en Japón y Corea del Sur. «Este trabajo me ha permitido viajar muchísimo», apostilla orgullosa.

Entre Cádiz y Marruecos

Su origen magrebí ya le brindó en el pasado la oportunidad de participar en una película para la televisión autonómica, *María y Assou*, sobre un grupo de *skinheads* que asesinan a un chico marroquí. Ahora, sus raíces han vuelto a jugar a su favor convirtiéndola en la candidata perfecta para interpretar a Leila, la protagonista femenina de la cinta. «Estaba a punto de irme a Brasil a hacer unos cursos de danza cuando José, el director del aula de teatro, me dijo que Chus Gutiérrez buscaba en Algeciras una chica de origen árabe que dominara el idioma», recuerda. «nos caímos muy bien, es una tía genial y resulta muy fácil hablar con ella».

Farah asegura que el personaje de Leila es «un regalo, que tiene mucho de mí y de la realidad» y representa a «todas esas mujeres que no tienen la oportunidad de ser escuchadas». Para encarnar este papel - el de familiar de uno de los sin papeles que atraviesan el Estrecho- tendrá que «aprender a hablar bereber». Orgullosa de participar en un proyecto como éste, que refleja «un problema que nos afecta a todos», la joven sostiene que la película tratará de acercar al público las consecuencias de estas muertes anónimas a través de una profunda historia humana.

Para la algecireña María del Águila, ésta será su primera incur-

sión en la industria cinematográfica ya que, hasta el momento, su trayectoria ha estado íntimamente ligada al teatro. Afirma que se enteró del *casting* -celebrado antes de Navidades en el hotel Reina Cristina- porque ese mismo día tenía una función en el mismo lugar. Tras una primera entrevista con la realizadora, a los tres meses le llamaron para hacer una prueba con texto. Al final, consiguió hacerse con el papel de Lola, amiga, compañera y confidente de Leila. «Estoy encantada porque es una expe-

riencia muy importante y el equipo está lleno de gente amable y sencilla», reconoce la actriz, que el lunes rodará su primera secuencia.

Por su parte, Farah reconoce sentirse sentimentalmente unida al proyecto. «Al nacer en Marruecos y criarme en Algeciras, cada vez que cruzaba el Estrecho sentía que mi sitio estaba ahí, que era como una línea que separaba ambas partes, por eso me parece precioso y mágico que vaya a rodar mi primera película aquí». alenador@lavozdigital.es

Localizaciones en la provincia

Retorno a Hansala se rodará a caballo entre Cádiz y Marruecos hasta el próximo mes de marzo. El rodaje arrancará el próximo lunes en Algeciras, donde el equipo rodará algunas secuencias en interiores. También se filmarán escenas de exteriores en el Paseo Marítimo de la ciudad, en el puerto y en la Playa de Getares. Por otro lado, el equipo también filmará en otros enclaves de la provincia como Tarifa y Los Barrios, en este último en el tanatorio de la localidad.

Actualmente, miembros del elenco artístico y técnico se encuentran alojados en el hotel Reina Cristina de Algeciras realizando ensayos y pruebas de maquillaje, peluquería y vestuario.



'PROTA'. Farah interpreta el papel principal / L.V.



DEBUTANTE. María salta del teatro al cine / L.V.



TRAGEDIA. Entierro de los cadáveres sin identificar, fallecidos en el naufragio de la Patera de Rota. / LA VOZ



DIRECTORA. Chus Gutiérrez firma el filme / L.V.