



A/A:

# DOSSIER DE PRENSA

4 DE ABRIL DE 2008

**DELEGACIÓN DE COMUNICACIÓN  
GABINETE DE PRENSA**

**Tlf.: 956 84 61 73 Fax.: 956 84 02 00**

**E-mail: [gabineteprensa@aytorota.es](mailto:gabineteprensa@aytorota.es)**

TERCERA EDAD La Consejería de Servicios Sociales aprueba sin fisuras el proyecto municipal

# Sánchez anuncia las obras de la residencia de ancianos

Los trabajos en el solar de La Alberquilla comenzarán en los próximos meses

Contará con los equipamientos más modernos para atender las necesidades básicas

ANTONIO PÉREZ  
ROTA

El alcalde de Rota, Lorenzo Sánchez Alonso, anunció ayer que las obras de la residencia de ancianos proyectada en el solar de la urbanización de La Alberquilla comenzarán "en los próximos meses".

El primer edil se ha mostrado satisfecho por que este proyecto salga finalmente adelante, ya que tal y como avanzó ya se han superado las gestiones administrativas, y se espera que la licencia de obra para iniciar el proyecto se apruebe por parte de la Junta de Gobierno Local el próximo martes.

En este sentido, para el alcalde, Rota requería de este tipo de instalación, y espera que el "esfuerzo desarrollado durante este tiempo sin el apoyo de toda la Corporación municipal sea compensado y las personas que demandan este tipo de respuesta en este proyecto".

## PROYECTO POLÉMICO

Lorenzo Sánchez expuso las distintas etapas por las que ha pasado este proyecto desde que en el año 1998, el Ayuntamiento diera la concesión administrativa para la construcción de un complejo residencial en la zona de La Alberquilla.

Así, tal y como explicó el primer edil, la cesión de un terreno de 3.750 metros para hacer un complejo residencial levantó en un principio mucha polémica, ya que el destino no respondía a lo que la mayoría del Pleno municipal



El alcalde mostró su satisfacción por la puesta en marcha, por fin, de este proyecto que "tanto ha costado".

pal consideraba que tenía que tener un proyecto de estas características.

En este sentido, Lorenzo Sánchez indicó que "lo que queremos era una residencia de personas mayores en explotación, mientras que lo que de alguna forma se quería hacer era una concesión de apartamentos".

Con todo, y después de que durante los cuatro años del gobierno socialista el proyecto estuviera estancado en pleitos judiciales, el alcalde rotero apuntó que el 7 de julio de 2004, el gobierno de Partido Popular y Roteños Unidos llevó una propuesta a Pleno, para modificar la concesión de construcción, de manera que saliera adelante "cumpliendo con la intención que teníamos desde un principio, ya que Rota necesita una residencia para personas mayores tengan o no capacidad de movilidad".

Tras esta propuesta, cerca de cuatro años después en los que se ha trabajado por sacar "el proyecto como queríamos", la empresa ha solicitado la licencia de obra para poner en marcha el proyecto que ya tiene el informe favorable por parte de la Consejería de Servicios Sociales.

## GRANDES PRESTACIONES

La residencia que contará con 232 plazas, estará equipada con cuatro unidades habitacionales compuesta por dormitorio individual y cuarto de baño, y 114 unidades habitacionales dobles con dormitorio y cuarto de baño.

Además, el edificio de diseño moderno, y dotado con 126 plazas de garaje, constará de tres plantas en las que se distribuye un amplio equipamiento que abarca una sala de hospitalización, aula de formación, gimnasio, sala de fisioterapia, masaje, farmacia, ca-

lifería, sala de juegos, capilla, comedores, etc.

Para el alcalde, el funcionamiento de esta residencia no sólo dará respuesta a la población rotera de mayor edad, que supone tal y como comentó una preocupación para el equipo de Gobierno, sobre todo teniendo en cuenta las complicaciones propias de las actuales familias a la hora de acoger a los mayores, sino que supondrá una importante creación de puestos, ya que se prevé que se puedan generar del orden de unos 78 empleos.

Lorenzo espera que en los próximos meses, antes de que termine este año, y una vez concedida la licencia de obra, se inicien las obras de construcción de este proyecto que cuenta con un plazo de ejecución de unos 18 a 20 meses como máximo, y un presupuesto que ronda los 3.000 millones de las antiguas pesetas.

## JARDINES

# La plaga del picudo rojo amenaza las palmeras de la ciudad

ANTONIO PÉREZ  
ROTA

El teniente de alcalde delegado de Servicios Municipales y responsable del área de Parques y Jardines, Jesús Corrales, ha querido estar presente durante los trabajos de aplicación del nuevo tratamiento preventivo que, a indicación de la Junta de Andalucía, se está llevando a cabo con las palmeras de la localidad para evitar así que puedan verse afectadas por la plaga del picudo rojo proveniente de Egipto.

El picudo rojo de las palmeras o *curculiónido ferrugineo* es un coleóptero que se alimenta del cogollo de la palmera, en donde sitúan sus nidos, ya que sus larvas utilizan las hojas para fabricar su crisálida. Además, al tratarse de un escarabajo, tiene la capacidad de volar grandes distancias y de infectar fácilmente a las palmeras sanas. Se trata por tanto, de una plaga especialmente peligrosa, que según el teniente de alcalde no afecta de igual modo a todas las clases de palmeras. Es en las palmeras canadienses, como las que existen en la plaza de Pío XII, en donde el picudo rojo actúa con más facilidad hasta acabar secándolas.

Jesús Corrales ha mostrado su preocupación por esta plaga que ya ha afectado a algunas palmeras de la ciudad y de la Base Naval, de hecho el pasado mes de noviembre se retiraron y eliminaron cinco en la avenida Crucero Baleares.

El insecticida que se está aplicando ahora como medida preventiva no es permanente sino que tiene una duración aproximada de entre 15 o 20 días. No obstante, en el momento que se observa el más mínimo cambio en cualquier ejemplar de palmera se hace necesaria su eliminación, ya que es la única forma de erradicar al picudo rojo.

REPLICA El delegado contesta a las declaraciones de Encarna Niño

# Alcedo: "Nunca en Rota ha habido tanta transparencia informativa"

ANTONIO PÉREZ  
ROTA

El delegado de Medio Ambiente Antonio Alcedo, ofreció ayer una rueda de prensa en la sede del partido Roteños Unidos (RRUU) para dar respuesta a las declaraciones en las que la portavoz del PSOE, Encarna Niño, acusaba al actual equipo de Gobierno de falta de transparencia en la información dada a la oposición.

El delegado afirmó que no es fácil sustentar a la oposición con toda la información necesaria para que puedan llevar a cabo su labor de fiscalización del gobierno municipal, aún así, quiso destacar que "nunca en la historia de la democracia en Rota, ha habido la transparencia y la labor informativa con los partidos y ciudadanos, como se está dando en estos momentos". Además, Alcedo recordó al

resto de partidos que el Ayuntamiento dispone en su web de un gestor documental donde diariamente se cuelgan la mayoría de documentos oficiales para que estén a disposición de todos ellos, ya que sólo ellos tienen clave para acceder a dicha información.

Según el delegado, el gestor está diseñado para ahorrar tiempo a todos, ya que estos documentos en papel tardarían más en estar



Antonio Alcedo.

listos y conlleva el consiguiente gasto económico y medio ambiental, por lo que anima a los partidos a "ponerse las pilas en últimas tecnologías para acceder a esta información".

También comunicó que si hace falta, desde RRUU pedirán al alcalde que se convoque la Junta de Portavoces cada semana si es necesario, pero que "lo que este Ayuntamiento no va a hacer es perder el tiempo y frenar proyectos porque la oposición no hace sus deberes".

Alcedo quiso recordar que en pasadas legislaturas, los plenos no se emitían en directo como ahora, y la Policía Local estaba a los medios fuera.

Concluyó diciendo "coherencia entre lo que se pide y se habla".

# Técnicos de Hacienda cifran en 4.415 millones el 'dinero negro' en Cádiz

Un informe oficial calcula la economía sumergida en el 23% del PIB provincial

Redacción / CÁDIZ

Por primera vez, la economía sumergida en la provincia de Cádiz ha sido cuantificada: 4.415 millones de euros. Así figura en el informe elaborado por el colectivo de Técnicos del Ministerio de Economía y Hacienda, Gestha, que expande sus cálculos al conjunto de Andalucía.

Según este informe, en la comunidad autónoma, la economía sumergida tanto por fraude fiscal como a la Seguridad Social, asciende a más de 29.000 millones de euros, lo que representa un 6,6 por ciento de la bolsa de dinero negro existente en todo el país. Al respecto, el estudio indica que la economía sumergida en España se sitúa en el 23 por ciento del PIB, lo que supone un montante de 208.000 millones de euros.

Según indicó Gestha en una nota, distintos estudios de varios organismos tales como el Instituto de Estudios Fiscales (IEF), el Banco de España, el Consejo Económico y Social (CES), el Banco Mundial y la propia Unión Europea "sitúan la economía sumergida española en una horquilla comprendida entre el 20 y el 25 por ciento del Producto Interior Bruto (PIB), frente a una media de nuestro entorno europeo diez puntos por debajo, excluidos los países del Este y de reciente incorporación".

El estudio de Gestha, realizado a partir de la extrapolación de esta estimación del 23 por ciento a las distintas provincias tomando

como base los últimos datos provinciales de Producto Interior Bruto (PIB) disponible —según el Instituto Nacional de Estadística

(INE)—, apunta que la provincia andaluza que concentra el mayor volumen de economía sumergida (24 por ciento) es Sevilla, con casi

7.000 millones de euros, seguida por Málaga y Cádiz, con 5.478 y 4.415 millones de euros, respectivamente. Precisamente, el últi-

mo dato hecho público por el INE sobre el PIB en la provincia de Cádiz sitúa esta cantidad en 19.199.586.000 euros.

Las provincias de Granada y Almería, por su parte, acumulan una bolsa de fraude superior a los 2.900 y 2.600 millones, respectivamente, seguidas de Córdoba, con cerca de 2.600 millones y Jaén, con más de 2.000 millones. La última posición en volumen de economía sumergida corresponde a Huelva, con 1.935 millones de euros.

**Grupo Dhul**  
alimentación

LA FAMILIA CRECE...



...GRACIAS A SU CONFIANZA

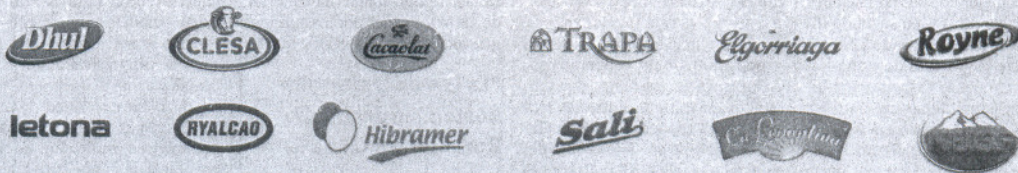

## Operaciones de compra-venta inmobiliaria

El informe de Gestha asegura que una de las principales bolsas de fraude existentes en la economía andaluza está relacionada con las operaciones de compra-venta protagonizadas por empresas constructoras e inmobiliarias. En la actualidad, sólo la evasión fiscal en el sector inmobiliario representa 8.600 millones de euros anuales en España, de los cuales 1.392 millones, es decir el 16 por ciento, se localizan en Andalucía. En este sentido, los técnicos de Hacienda estiman que "el 75,3 por ciento de los arrendamientos localizados en la comunidad autónoma andaluza son alquileres sumergidos que escapan del control del Fisco". En la actualidad, se calcula que existen alrededor de 167.380 alquileres sumergidos en el conjunto del territorio andaluz.

**VIVIENDA** El descenso constatado ha sido de casi 300 euros en 12 meses

# La vivienda usada baja un 12,2 por ciento en sólo un año

Chiclana es la ciudad andaluza donde el precio del metro cuadrado descendió más

El precio medio del suelo alcanzó en la ciudad los 2.201 euros en el último año

**MIGUEL A. BOLAÑOS**  
CHICLANA

Es un hecho constatado. El sector inmobiliario en España vive sumido en un grave momento de desaceleración que se inició con la crisis de las hipotecas en Estados Unidos, un fenómeno que varios meses después de producirse ya ha afectado a nivel mundial. En España, varios grupos inmobiliarios sufren problemas para mantenerse estables y algunas (caso de SEOP) ha presentado suspensión de pagos.

Uno de los aspectos en los que se manifiesta esta crisis es en el precio de la vivienda. El IESE Business School, la escuela de negocios de la Universidad de Navarra, ha elaborado un índice inmobiliario en ciudades con más de 50.000 habitantes, cuyo objetivo es ser el indicador de referencia de la evolución del precio de la vivienda usada en España, teóricamente la que es protagonista de mayores movimientos de compraventa en el país.

En este informe elaborado por la Universidad de Navarra, se constata que en el mes de marzo, el precio medio de los inmuebles de segunda mano en España ha sido de 2.774 euros el metro cuadrado, lo que supone un descenso del 0,9 por ciento respecto al pasado mes de febrero. La variación interanual (marzo 2007-marzo 2008) registra una bajada del 5,6 por ciento, mientras que la vivienda en el primer trimestre de 2008 ha sufrido un descenso del 3,1 por ciento.

Esos 2.774 euros el metro cuadrado, suponen una caída del 5,6 por ciento sobre el precio medio de los inmuebles un año antes. La tasa de variación interanual ha ido disminuyendo, mes a mes, desde abril de 2006 (cuando había crecido un 12,7 por ciento) hasta alcanzar valores negativos en noviembre de 2007 (-0,7 por ciento), continuando hasta la fecha, y llevándola al mínimo de la serie histórica, el ya citado -5,6.

## CHICLANA, LA QUE MÁS BAJA

El 86,7 por ciento de los municipios estudiados en marzo de 2008 presenta reducciones en el precio de la vivienda, frente al 60,6 que lo hizo en diciembre de 2007 y el 7,9 que bajó en marzo de 2007. De forma progresiva, los municipios se van sumando a la tenden-

Clasificación mar 08	Comunidad Autónoma	Provincia	Municipio	Variación interanual mar 07-mar 08
1	Cataluña	Girona	Figueres	-18,2%
2	La Rioja	La Rioja	Logroño	-18,0%
3	Valencia	Alicante	El Campello	-16,4%
4	Valencia	Castellón	Benicarló	-15,7%
5	Cataluña	Barcelona	Santa Margarida de Montbui	-15,1%
6	Valencia	Valencia	Massanassa	-15,0%
7	Cataluña	Barcelona	Vilanova I la Geltrú	-14,2%
8	Asturias	Asturias	Gijón	-14,0%
9	Cataluña	Barcelona	Manresa	-13,8%
10	Cataluña	Barcelona	Esplugues de Llobregat	-13,5%
11	Cataluña	Girona	Girona Capital	-13,2%
12	Andalucía	Cádiz	Chiclana de la Frontera	-12,2%
13	Galicia	A Coruña	Ferrol	-12,1%
14	Andalucía	Jaén	Jaén	-12,1%
15	Andalucía	Málaga	Manilva	-12,0%
16	Andalucía	Málaga	Mijas	-11,6%

Ciudades con la mayor reducción interanual del precio de la vivienda usada. Chiclana está en el duodécimo puesto.

## PROGRAMA DEL EQUIPO DE GOBIERNO

### Medidas para el fomento del alquiler

El cuatripartito quiere lucirse en la gestión del área de Vivienda. Para ello, el programa de Gobierno presenta varias propuestas que siguen dos líneas generales: fomento de la vivienda protegida y apoyo al alquiler entre los jóvenes. La propuesta electoral del PP de crear un parque de más de 3.000 viviendas está contemplada en el programa. Se quiere "evitar la creación de guetos", según el documento. Una de las críticas que la Delegación regida hasta ahora por Teresa Ruiz-Sillero realizó de la gestión socialista anterior, era que "apenas se han construido viviendas sociales. En un año nosotros haremos 281, mientras que en los cuatro últimos años, sólo se han levantado 275". Para el

Ejecutivo, es esencial hacer un estudio de las viviendas sociales de la ciudad, "regulando y publicitando los criterios usados para la adjudicación de las mismas". También se pretende poner en marcha un plan de vivienda joven cuyas propuestas concretas son el alquiler con opción a compra, en el que el joven poseerá y disfrutará una vivienda en concepto de arrendatario, pero la renta que vaya abonando a partir del tercer año de alquiler, puede servirle como entrada para poder adquirir el piso en propiedad; y por otro lado, la rebaja del 50 por ciento del IBI en los dos primeros años tras la compra de una primera vivienda para menores de 30 años.

ciudad de caída de precios. En marzo de 2008, los municipios con variación positiva ya sólo representan el 12,5 por ciento en marzo y los que mantienen su precio constante el 0,7.

En esta coyuntura generalizada de decrecimiento del precio de la vivienda usada, Chiclana tiene mucho que decir, puesto que de marzo de 2007 a marzo de

2008, en la localidad, se ha constatado una bajada del 12,2 por ciento, (6,6 puntos porcentuales más que la media nacional), la mayor de toda la provincia de Cádiz y considerable distancia de otras localidades importantes del entorno. Tan sólo San Fernando, que ha tenido una bajada del 10,2 por ciento, se acerca a los valores que presenta Chiclana.

Queda claro por tanto, que en la ciudad también se vive una coyuntura de desaceleración económica que afecta a la construcción y a la venta de vivienda de segunda mano. El dato del precio del metro cuadrado en esta categoría de vivienda, también es indicativo de la situación que se vive en la actualidad. De los 2.366 euros el metro cuadrado que se pagaban hace un año, en el pasado mes la cotización alcanzaba los 2.078 euros, un marcado decrecimiento de 288 euros el metro cuadrado. Sin embargo, la cifra del pasado mes no fue la más baja, puesto que en febrero de 2008, el precio bajó hasta los 2.064 euros, aunque un mes después sufrió un leve repunte.

## PRECIO MEDIO

En cuanto al precio medio del metro cuadrado en vivienda de segunda mano, Chiclana ostenta un puesto medio dentro de la provincia, al llegarse a pagar en estos últimos doce meses la cantidad de 2.201 euros el metro cuadrado, quedándose muy por debajo de la media provincial que se sitúa en los 2.412 euros por metro.

Por otro lado, de los ocho municipios estudiados en este informe, Chiclana cuenta con el tercer precio más barato. Los 2.078 euros el metro cuadrado, tan sólo son superados por los 1.896 de Jerez y los 1.878 de Algeciras. Sin

embargo, la bajada interanual de los precios, la sitúa, como ya se ha reseñado en un destacado primer puesto, con ese 12,2 por ciento de decrecimiento. Además también lidera la clasificación en el decrecimiento de los últimos tres meses con un 3,9 por ciento. La ciudad con el suelo más caro en vivienda usada, es, como es lógico, Cádiz, con 3.443 euros el metro cuadrado.

Chiclana también ocupa un puesto destacado en la clasificación nacional de municipios con un mayor porcentaje de bajada en el precio de la vivienda usada. Ese 12,2 por ciento que ha experimentado la localidad, la coloca en el duodécimo puesto de esta tabla liderada por el municipio gerundense de Figueres, que ha experimentado un descenso del 18,2 por ciento. Chiclana supera en bajada de precios a localidades tan importantes como Ferrol (12,1 por ciento), Jaén (12,1), San Juan de Aznalfarache (11), Hospitalet de Llobregat (10,7), Pontevedra (10,7), San Fernando (10,2), Badalona (9,9) e incluso a una gran ciudad como Barcelona que sufre una caída de los precios que se sitúa en el 9,6 por ciento. Un dato éste, que refleja de forma clara, una situación de crisis del mercado inmobiliario en todo el Estado español, y que aún no tiene visos de pronta solución, a la vista de las cifras expuestas.

# El Ayuntamiento quiere retrasar la fecha de celebración del Gran Premio

La alcaldesa considera que la Motorada atraería a un número mayor de aficionados a la ciudad durante los meses de mayo o junio

Se creará una mesa permanente para mejorar algunos aspectos del evento

ALMUDENA DOÑA JEREZ

El Ayuntamiento de Jerez comenzó ayer la ronda de contactos pertinentes con el fin de analizar la reciente celebración de la Motorada y estudiar aquellos aspectos a mejorar de cara a la próxima edición. La alcaldesa, Pilar Sánchez, se reunió con representantes del comercio local y la hostelería, y como primera medida a llevar a cabo acordaron adelantar el cierre del calendario del Gran Premio, cuya fecha esperan esté concretada para finales del próximo otoño. Ello les permitiría un mayor margen a la hora de organizar el evento, que desde Alcaldía confían en que se retrase hasta los meses de mayo o junio.

«Queremos que no sea sólo cinco días después de Semana Santa ni a dos semanas del Gran Premio de Portugal, como ha ocurrido esta vez —explicó Sánchez—. Lo ideal sería más avanzada la temporada, a final de abril o incluso en mayo o junio, cuando el clima fuese mejor, y que tampoco coincidiera con los últimos días del mes, que es cuando los bolsillos se resienten». Otra de las cuestiones que se abordaron en el encuentro fue la de crear una mesa permanente donde participen todos los sectores implicados en la organización de aquello que rodea al Mundial, esto es, Consistorio, vecinos y empresarios, que comenzaría su andadura tras la Feria del Caballo.

La edil se congratuló de dicha iniciativa, que supondrá una participación mucho más efectiva de los afectados en la consecución de la Motorada. Además, aprovechó para anunciar que «hemos elevado el perfil del visitante», refiriéndose al hecho de que el afi-



TENDENCIA. Empresarios y Consistorio coinciden en que el perfil del visitante está cambiando. / c. o.

## El beneficio creció un 71%

A. D. JEREZ

La alcaldesa de Jerez, Pilar Sánchez, puso ayer de manifiesto nuevamente los datos obtenidos en la encuesta llevada a cabo por la Consejería de Turismo, Comercio y Deporte, de los que se desprende, entre otras cosas, que los beneficios económicos de la Motorada han crecido en la ciudad más de un 71% en los últimos cuatro años.

La edil resaltó el alto grado de satisfacción mostrado por los visitantes y cifrado en 7,3

puntos, por lo que «hay una línea creciente e ininterrumpida, y para nosotros la celebración del Gran Premio es incuestionable».

El evento deportivo en sí ha recibido la puntuación de 7,4, lo que según Sánchez es el índice más alto registrado nunca. Por lo que respecta a la diversión y el ocio, este aspecto ha sido el más valorado con 8 puntos, seguido de la organización y la restauración y la seguridad ciudadana con un 7,9 y un 7,7, respectivamente. Sánchez también recalcó que la mayoría de los encuestados, un 86%, pretende volver a la ciudad tras esta experiencia.

cionado actual, aunque venga incluso en menor medida, está más dispuesto a gastar su dinero en los servicios que le oferta la ciudad, sentenciando que «el gamberro no tiene cabida». El resto de las fuerzas participantes en la reunión de ayer también ofrecieron su punto de vista sobre la misma y, en especial, sobre los aspectos de mejora para la próxima edición del campeonato.

Manuel García, presidente de la Asociación de Unión de Comerciantes, Asunico, valoró de forma muy positiva el encuentro, argumentando que «se han escuchado todas las voces implicadas». En cuanto a las ganancias de los pequeños empresarios, García subrayó que «ha habido de todo», por lo que instó al Ayuntamiento

## PROPUESTAS

MANUEL GARCÍA ASUNICO

«Ya hay que ir pensando en levantar el blindaje del centro y tomar otras medidas»



ANTONIO REAL ASOCIACIÓN PROV. HOTELES

«Hemos propuesto que se quite el nombre de Motorada y se quede sólo Gran Premio»



ANTONIO DE MARÍA HORECA

«Tenemos que preguntar a los motoristas, y habrá que cambiar si vemos que están enfadados»



a que comience a plantearse la posibilidad de acabar con el blindaje de calles en el centro. Antonio Real, presidente de la Asociación Provincial de Hoteles, también tachó la primera toma de contacto de «muy constructiva», y aunque no adelantó gran cosa si aseguró que su colectivo, que no ha resultado especialmente perjudicado por la marcha de moteros, hará alguna que otra propuesta, «aunque pensamos que el modelo actual no se quitará».

El presidente de Horeca, Antonio de María, resaltó ante todo que «nuestro objetivo es que se siga celebrando el Gran Premio en Jerez, y lo demás es secundario». No obstante, reconoció el varapalo que ha supuesto este año la menor afluencia de aficionados en la ciudad para la hostelería, argumentando que tan sólo siete establecimientos de los 88 a los que ha encuestado la asociación se ha mostrado satisfecho con las ventas. Por ello, apostó por la apertura de parte de la ciudad, aunque siempre consensuado con los propios moteros. [admONTALVO@lavozdigital.es](mailto:admONTALVO@lavozdigital.es)

## Policías de toda Andalucía perfeccionan su destreza al volante en el Circuito

Los agentes realizaron durante dos días un curso de conducción en el trazado jerezano

A. D. JEREZ

Una quincena de policías locales ha recibido en el Circuito de Jerez durante dos días un curso de conducción con el que afrontar situaciones de riesgo al volante. En las jornadas, desarrolladas los pasados miércoles y jueves y organizadas por la UCA y el sindicato CSI-CSIF, participaron agentes de las ocho provincias andaluzas, que se mostraron entusiasmados ante la posibilidad de contar con vehí-

culos y pistas especializadas sólo para ellos.

«La herramienta de todo policía es el coche patrulla —explicó Jesús Pecero, presidente provincial del sector de Administración Local del CSI-CSIF—. Por eso tienen que llegar a dominar el vehículo en situaciones límite como una persecución, un reventón o hielo en la calzada». Para ello, los funcionarios han contado con 30 horas de teoría y práctica, esta última parte especialmente valo-

rada por los participantes, que les ha servido también para «soltar adrenalina».

Entre las pruebas, realizaron algunas como sortear conos a 100 kilómetros por hora, otras relacionadas con el aquaplaning o giros de 180 grados sin salir de un determinado circuito, mediante la frenada de emergencia. José Carlos Vera, coordinador del título universitario de Tácticas Operativas Policiales, aprovechó para informar de que existen unos estudios superiores de dichas características y cuyo programa incluye también el citado curso, dirigido a los profesionales que quieran ampliar sus horizontes.



PRUEBAS. Los coches sortearon multitud de obstáculos. / T. SÁNCHEZ

## Provincia

## SANLÚCAR

# Las casetas serán trasladadas a la Avenida de Bajo de Guía

La Feria de la Manzanilla se verá afectada por las obras del Paseo Marítimo

F. Javier Franco / SANLÚCAR

Las obras de reforma del Paseo Marítimo y el segundo tramo del paseo de La Calzada obligan este año al Ayuntamiento a trasladar las casetas de ambos lugares a la Avenida de Bajo de Guía, un vial donde en ediciones anteriores de la Feria de la Manzanilla también se han instalado algunos módulos, pero que en esta ocasión estará ocupado hasta el pabellón del Complejo Polideportivo Municipal aproximadamente, según informó ayer el edil de Fiestas, Jesús Villegas, en una rueda de prensa sobre el evento, que se desarrollará del 20 al 25 de mayo.

En dicha avenida se montará una sola fila de casetas y la pretensión del Consistorio es que esa vía pública sea igualmente el acceso al paseo de caballos de La Calzada, una iniciativa que todavía espera acordar con los usuarios organizados. La Caseta Municipal se ubicará en el tramo en obras de La Calzada, justo al lado de la avenida que la corta en dos. Preguntado por la portada, Villegas contestó que "se están barajando diferentes opciones", teniendo en cuenta la situación económica "bastante mala" del Ayuntamiento. "No queremos derrochar dinero que se puede invertir en otras cosas de interés ge-

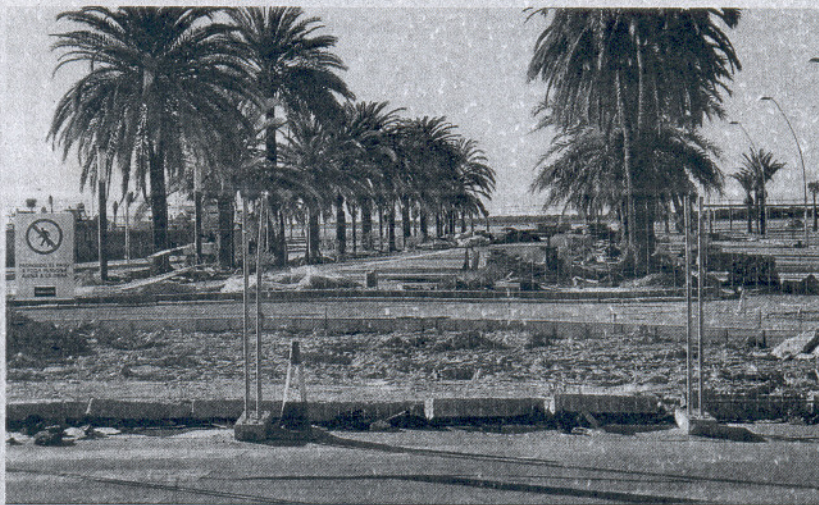

La Caseta Municipal se instalará en el tramo en obras del paseo de La Calzada.

neral para Sanlúcar", comentó.

El concejal de Fiestas compareció acompañado del presidente de la asociación de caseteros La Caña, Manuel Buzón, para anunciar la convocatoria de una reunión acerca de las nuevas ordenanzas reguladoras del acontecimiento, fijada para anoche mismo en el Auditorio de la Merced. Al cierre de esta edición, ese encuentro dirigido a los

caseteros aún se estaba celebrando. Tanto Villegas como Buzón destacaron que tales normas han sido "consensuadas" por el Consistorio con las distintas entidades interesadas, aparte de que el Pleno las aprobó inicialmente por unanimidad en febrero pasado. En cuanto a su aplicación, el delegado municipal del área aseveró que "seremos flexibles, pero drásticos, por-

que las ordenanzas, en cuya elaboración hemos empleado tres meses, están para cumplirlas" en todos los aspectos, incluido el tan polémico de los horarios y estilos musicales.

De acuerdo con las previsiones de Villegas, el montaje de las estructuras metálicas del recinto ferial comenzará entre los días 20 y 25 de este mismo mes de abril.

## ROTA

## La plaga del picudo rojo ataca a las palmeras de la localidad

El escarabajo está acabando con los antiguos ejemplares de la plaza de Pío XII

Herminia Romero / ROTA

La plaga del picudo rojo, un escarabajo que se alimenta del cogollo de la palmera hasta secarla y provocar su desaparición, ha vuelto a hacer acto de presencia en algunas palmeras de la localidad.

Hace unos meses esta plaga obligó a la delegación de Parques y Jardines a talar cinco ejemplares de la avenida Crucero Baleares aunque también estuvieron afectadas algunas de la Base Naval. Ahora, el picudo rojo se ceba con las que hay plantadas desde hace años en la plaza de Pío XII. Por ello, en estos días y con intención de parar las negativas consecuencias se está procediendo a la aplicación de un tratamiento preventivo que a indicación de la Junta de Andalucía, se está llevando a cabo para evitar tener que cortar algunas de esas palmeras.

La preocupación del delegado de esta área municipal, Jesús Corrales, se basa en que al tratarse de un escarabajo tiene la capacidad de volar grandes distancias y de infectar fácilmente palmeras sanas.

## BAJO GUADALQUIVIR

## La Mancomunidad facilitará la inserción laboral de 240 desempleados

Dos proyectos en colaboración con el SAE ofrecerán prácticas en empresas a los beneficiarios

Juan Mellado / CHIPIONA

La Mancomunidad del Bajo Guadalquivir, en colaboración con el Servicio Andaluz de Empleo de la

Consejería de Empleo de la Junta de Andalucía, ha puesto en marcha dos programas de experiencias para el empleo a través de los que facilitará la inserción en el mercado de trabajo de 240 desempleados de la comarca.

Estos programas son los denominados Abriendo Puertas, diri-

do a 120 mujeres y Empleo Joven, destinado a 120 jóvenes menores de 30 años de las once localidades mancomunadas.

Ambos programas, que se desarrollarán de abril a diciembre de este año, ofrecerán a los desempleados prácticas en empresas y tutorías que les proporcionen el

conocimiento propio del entorno laboral. Para este fin, los participantes dispondrán de un tutor de prácticas designado por la empresa que, en coordinación con la Mancomunidad, asesorará y supervisará las actividades y tareas realizadas por las personas en prácticas. Además de las prácticas, estos programas contemplan la realización de talleres prelaborales, entrevistas a profesionales del ámbito empresarial y visitas a diferentes empresas de la comarca.

La duración máxima de las prácticas será de 6 meses, durante los que los participantes recibirán una beca mensual por parte de la Junta de Andalucía equivalente al 75% del salario mínimo interprofesional. Además, los participantes dispondrán de un seguro de accidentes durante todo el período de prácticas. Asimismo, las jornadas de prácticas tendrán una duración máxima de 20 horas a la semana (de lunes a viernes), reservando el día restante para la realización de los talleres prelaborales.



# 5-6 ABRIL

## PUERTAS ABIERTAS

**PURA ADRENALINA O TODA UNA LEYENDA.  
VEN A H-D CÁDIZ Y DECIDE EL CAMINO A SEGUIR.**

**HARLEY-DAVIDSON CÁDIZ**  
Avda. de Fuentebravía, 1  
El Puerto de Santa María, 11500 (CÁDIZ)  
Tel: 956 54 38 43 · 956 87 20 05  
hdcadiz@hdcadiz.com · www.hdcadiz.com



A Harley-Davidson Company