

DOSSIER DE PRENSA

18 DE DICIEMBRE DE 2008

**DELEGACIÓN DE COMUNICACIÓN
GABINETE DE PRENSA**

Tlf.: 956 84 61 73 Fax.: 956 84 02 00

E-mail: gabineteprensa@aytorota.es

DIARIO DE CÁDIZ



Edición **PROVINCIA**

www.diariodecadiz.es

El presupuesto de Medina para 2009: 24 millones P33

Cinta Castillo afirma en el Foro Joly que no se revisará la política medioambiental P36-39

La cultura vinatera de Chiclana protagoniza un libro de José Marchena P59

2-3 LA JUNTA APRUEBA LA URBANIZACIÓN DE LA SEGUNDA LÍNEA DE PLAYA EN TARIFA • EDITORIAL PÁGINA 4

Vía libre en Atlanterra para un millar de pisos, nuevos hoteles y un campo de golf

Crecimiento La operación supone un incremento del 40% de las viviendas y un 130% de la planta hotelera actual

PROYECTO EN ROTA

Aprobada la regularización de unas mil casas en la zona litoral de Aguadulce, que será urbanizada

22 MEJORA EN LAS COMUNICACIONES

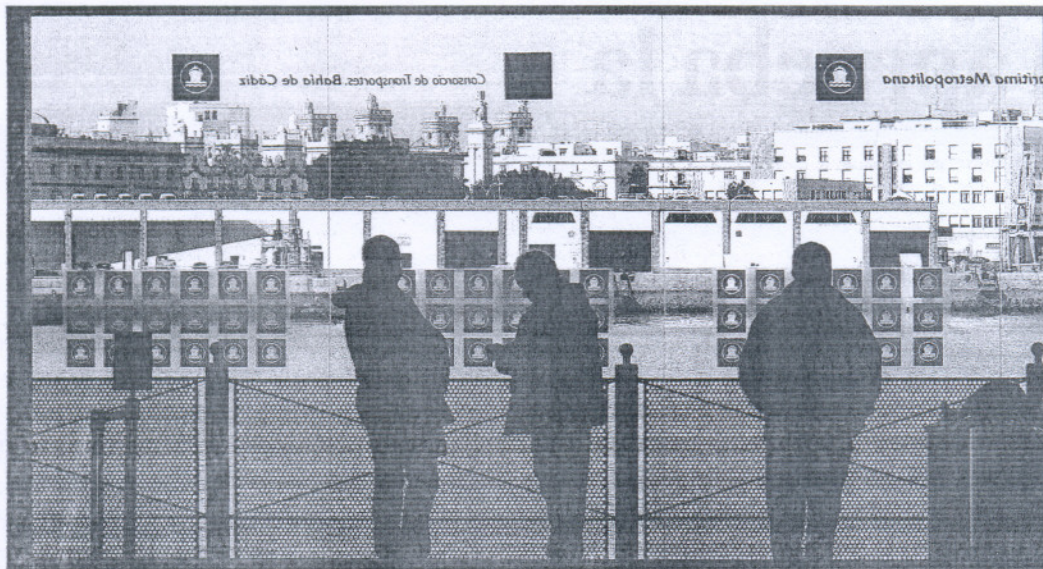

El catamarán de la Bahía estrena nueva terminal

El Consorcio de Transportes inauguró ayer las nuevas instalaciones de la terminal de pasajeros en el puerto de Cádiz. Con una inversión cercana a los tres millones de euros y con una superficie que

supone multiplicar por seis el espacio para los pasajeros en espera, respecto a la antigua terminal, se espera recuperar la puntualidad del servicio al contar también con dos puntos de atraque.

29 POLÉMICA EN EL PUERTO

Lores dice que el empresario Juan José Forte fue el intermediario para el pago al PP

El alcalde niega haber recibido nunca dinero del ex presidente del Racing

El que fuera hasta hace escasas fechas presidente del Racing Portuense, Manuel Lores, dio ayer más detalles sobre el supuesto pago de 20.000 euros para la campaña electoral del Partido Popular en El Puerto, asegurando que fue el empresario Juan José Forte quien le solicitó el dinero. El alcalde y el empresario lo niegan.

30 LOS EFECTOS DE LA CRISIS

De alquiler en su propia casa

Agobiados Una pareja isleña cambia la hipoteca de su piso por un contrato de arrendamiento

26 DESARROLLO INDUSTRIAL

La maquinaria de Delphi se desmonta 18 meses después del cierre de la firma

La holandesa Troostwijk ha comenzado el proceso de desmontaje de la maquinaria de la fábrica de Delphi, cerrada hace 18 meses, como paso previo a la entrada de nuevas firmas.

44 POLÉMICA DIRECTIVA

El Parlamento Europeo rechaza la propuesta para la jornada laboral de 65 horas semanales

DP 12 PÁGINAS

El Cádiz contacta con Dani Benítez, del Elche, para reforzar la plantilla

21 PARALIZADO DOS HORAS

Alarma real por un bolso durante un simulacro en el aeropuerto de Jerez

El hallazgo de un bolso sospechoso durante un simulacro convirtió ayer en real lo que era un ejercicio de seguridad en el aeropuerto de Jerez y paralizó la actividad durante más de dos horas.

HOY
 ▶ REVISTA **RAGAZZA**
 por sólo **0,50€** al comprar su diario

HOY CON EL DIARIO Y MAÑANA

RELOJES D&S
 Cupón 4º para mañana el **RELOJ CYRILL** por sólo **2,99€**

GRATISTP

4
8

PLAN HISTÓRICO La Junta da su respaldo definitivo al proyecto de expansión de Atlanterra hacia la segunda línea de la costa

ORDENACIÓN COSTERA Rota recibe el apoyo de la Administración regional para regularizar el núcleo de Aguadulce



Vista aérea del complejo turístico de Atlanterra, situado en el norte del término municipal de Tarifa, justo en la frontera con Barbate.

el plan urbanístico heredado del Gobierno local TAIP/PP que presidió Juan Andrés Gil entre 1999 y 2003, expresó ayer su satisfacción por el respaldo definitivo de la Junta. "Es un proyecto que está incluido en el Plan General del 90 [el vigente] aunque por diferentes circunstancias no se ha desarrollado. Ahora ha pasado todos los filtros que tenía que pasar, y su puesta en marcha es muy necesaria para Atlanterra", apuntó.

Según el alcalde, los hoteles y el campo de golf reforzarán el carácter turístico del destino, que hoy es un complejo de residencias puramente vacacionales y un verdadero poblado fantasma durante los meses de otoño e invierno. "Los equipamientos van a dar caché y más actividad a aquella zona, que ha crecido de una manera especial por la falta de equipamientos pero que tiene proyección para ser un destino líder", opina Miguel Manella.

A esta postura del regidor so-

cialista se ha enfrentado la de su propio socio de gobierno, Javier Mohedano, concejal único de IU en Tarifa, que rechazó la ampliación de Atlanterra en su último paso por el Pleno municipal, en mayo de este mismo año.

Miguel Manella
Alcalde de Tarifa (PSOE)

“El proyecto ha pasado todos los filtros que tenía que pasar y su desarrollo es muy necesario para la zona”

Mohedano reclamó entonces más inversión pública en equipamientos para cubrir el déficit que sufre el complejo turístico y criticó que el equipo de Gobierno planificara mil viviendas más "fomentando un modelo urbanístico propio de la Costa del Sol y caducado por completo".

Otra expansión idéntica hacia el Cortijo del Moro está en el aire

El futuro de Atlanterra aún está a expensas de un segundo macroproyecto de expansión en el llamado Cortijo del Moro, una parcela de seis millones de metros cuadrados junto al sector SA-1 ahora regularizado, en la segunda línea del complejo turístico y detrás de las lujosas residencias que escalan la loma desde Cabo de Plata. La compañía Grupo Veintidós, que firmó su convenio urbanístico con el Ayuntamiento de Tarifa en 2004, planea levantar 1.350 plazas hoteleras, 1.100 viviendas y dos campos de golf en "una de las actuaciones turístico-urbanísticas más importantes del litoral andaluz", según promoción de la empresa en su web desde hace años. Este proyecto, sin

embargo, está en el aire desde hace meses, paralizado por las nuevas leyes de ordenación urbanística y por los límites del crecimiento fijados por el POT (Plan de Ordenación del Territorio de Andalucía). Las normativas regionales van a frenar las perspectivas de expansión del Ayuntamiento, que está elaborando el avance del Plan General que sustituirá al de 1990. El alcalde admite que el proyecto de Grupo Veintidós está "prácticamente descartado por las exigencias legales, que impiden el crecimiento previsto", aunque no cierra de forma tajante la puerta a este desarrollo. Grupo Veintidós, por su parte, no quiere pronunciarse sobre el futuro del plan. / JORGE GARRET

Rota inicia la ordenación de un millar de casas ilegales en Aguadulce

La Junta aprueba la modificación del Plan que también permitirá recuperar el frontal marítimo

J. Garret / CÁDIZ

La Junta de Andalucía ha dado el visto bueno al plan de Rota para iniciar la ordenación del núcleo de Aguadulce, el único punto negro de edificaciones ilegales existente en el municipio y que agrupa alrededor de un millar de viviendas en desarrollo desde los 70. El proyecto —una modificación del Plan General elevada por el Pleno local a principios de año— fue aprobado el lunes en la Comisión Provincial de Urbanismo, que destacó el interés de la iniciativa para conseguir "la regularización de una zona con un alto índice de parcelaciones y para permitir, además, la recuperación de la franja de protección de dominio público marítimo terrestre".

El alcalde de Rota, el indepen-

DESARROLLO

El planeamiento permitirá construir viviendas protegidas y de renta libre y un gran hotel

diente Lorenzo Sánchez (Roteños Unidos), valoró el impulso de la Junta y explicó que "esta experiencia novedosa" normalizará la situación de estos vecinos mediante la urbanización del espacio, la subsanación de las carencias en materia de saneamiento y abastecimiento de servicios básicos como agua y electricidad.

Además, el plan aprobado permitirá la construcción de residencias tanto de renta libre como de protección oficial, e incluso regular el espacio para levantar un gran hotel. "El objetivo es que Aguadulce se convierta en otra Costa Ballena, que ambos núcleos se complementen, y que mejore el nivel de vida de sus vecinos", señaló Lorenzo Sánchez.

El regidor de la Villa también recordó que la nueva modificación del Plan General permitirá ordenar el frente litoral y regenerar el cordón dunar de Aguadulce, para lo que habrá que derribar las viviendas que usurpan el espacio de dominio público.

En su última sesión del año, la Comisión Provincial también aprobó sendas modificaciones en los Planes de Jimena y Algar para propiciar la construcción de varias decenas de viviendas de renta libre y VPO en ambos pueblos.

Provincia



Varios pasajeros, ayer en la nueva terminal del Servicio Marítimo del Consorcio de Transportes en la capital gaditana.

LOS USUARIOS



Eduardo Muñoz "Se discrimina a los usuarios que venimos de Rota"

Eduardo Muñoz es un usuario habitual del catamarán que une Cádiz con Rota. Ayer, en la nueva terminal, explicaba que "las nuevas instalaciones y el servicio en general es excelente, aunque hoy hayamos sufrido un retraso de 10 minutos. Pero la queja más importante de los usuarios de Rota es por el precio. No hay derecho a que paguemos igual que un billete terrestre, siendo la distancia poco más que la de El Puerto. Hay una discriminación con los viajeros de Rota. Si el precio fuera otro, se usaría más".

La nueva terminal del catamarán en Cádiz intentará evitar retrasos

La Junta espera que el doble atraque elimine tiempos de espera para los usuarios. El número de viajeros del servicio marítimo crece un 9,1% en su segundo año

F. Rufo / CÁDIZ

A las siete y media de la mañana de ayer se abrió al servicio la nueva terminal del catamarán que el Consorcio Metropolitano de Transportes dispone en la capital gaditana. Para ello, la Consejería de Obras Públicas de la Junta ha invertido 2,76 millones de euros. A esa temprana hora, tomaban el primer catamarán del día desde Cádiz hacia El Puerto el consejero de Obras Públicas, Luis García Garrido; la directora general de Transportes, Belén Gualda; y el delegado provincial, Pablo Lorenzo.

La inversión ha servido para incrementar la superficie de la terminal que, entre otras cosas, permitirá desde ahora el atraque de

dos catamaranes al mismo tiempo sin ayuda de marinería en tierra. La nueva infraestructura ocupa una superficie de 1.212 metros cuadrados y multiplica por seis la superficie de las salas de espera para el público, destinándose a tal efecto 400 metros, frente a los 60 de la antigua terminal.

Precisamente, una de las principales quejas de los usuarios en los últimos meses se refieren a los retrasos que ha sufrido el servicio en los barcos que salen o atracan en horas punta. Según explicó ayer a este periódico Pablo Lorenzo, con el doble atraque se conseguirá reducir el tiempo de espera, el de embarque y el de desembarque. Además, el delegado provincial de Obras Públicas y Transporte señaló que "un catamarán ha

A la espera del cuarto catamarán

El responsable del Consorcio Metropolitano de Transportes, Manuel Moreno, explicó ayer que el contrato para el cuarto catamarán se firmó el pasado mes de agosto y cuenta con un plazo de construcción de 11 meses, con lo que estaría disponible para el próximo verano. Sin embargo, manifestó que, probablemente, el astillero que lo construye pueda entregarlo antes de tiempo. Mientras tanto, se continúa con las gestiones para ver la viabilidad de la nueva línea hacia el Río San Pedro.

sufrido una avería y hemos tenido que alquilar otro barco; además, en la zona interior, los catamaranes no pueden superar una determinada velocidad".

Según informó ayer la Junta, desde su puesta en marcha y hasta el pasado 30 de noviembre, el servicio marítimo ha sido utilizado por 1.118.426 viajeros, el 21,1% se dirigía a Rota y el 78,9% hacia El Puerto. Durante el segundo año de funcionamiento este servicio de transporte ha experimentado un crecimiento del 9,1% de usuarios. En cuanto a los usuarios de los autobuses, el Consorcio informó de que entre enero y noviembre de 2008 ha habido 4.469.755 viajeros, mientras que en el mismo periodo del año anterior fueron 4.596.980 viajeros.



Miguel Monís "El atraque en El Puerto se puede mejorar mucho"

Miguel Monís se mostraba ayer satisfecho con las nuevas instalaciones ya que suponen una evidente mejora. Sin embargo, este usuario habitual del catamarán que va y viene de El Puerto, explicaba que "hay cosas que se pueden mejorar, como por ejemplo la zona en la que esperamos en El Puerto, porque nos da el sol en verano y el viento en invierno sin nada que nos proteja. Además, el día que hay viento del norte tenemos que ir en autobús".

estas navidades

Pásate por el Centro

tiendas cafeterías agencia de viajes seguros bolsos bares perfumería
fotografía regalos complementos inmobiliaria calzado ropa infantil
bisutería camisería grow shop... todo para tus compras



Ayala s/n 11130 Chiclana de la Frontera - Junto a la Plaza de Abastos (Cádiz)



Provincia

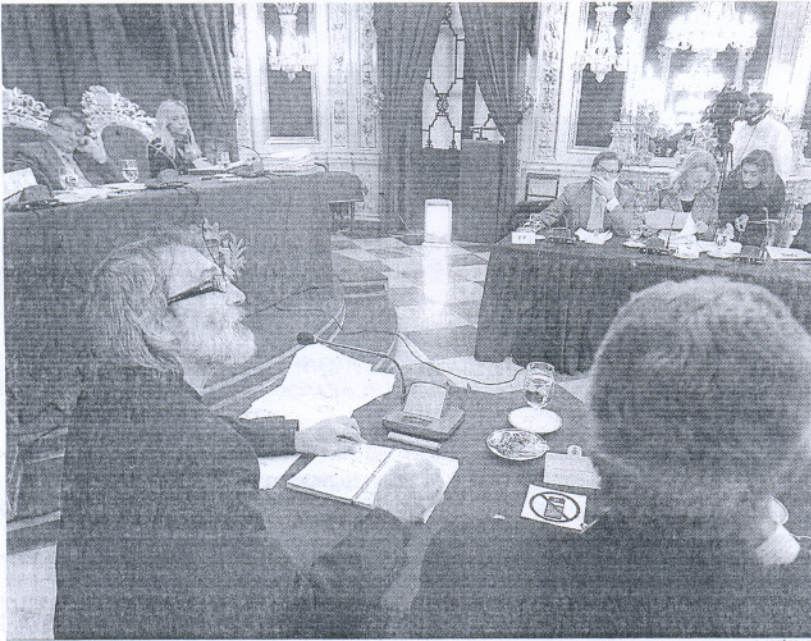

Pérez Peralta defiende la propuesta de apoyo a las medidas anticrisis, ayer en la Diputación.

JOSE BRAZA

Polémica por las felicitaciones navideñas

Poco hace falta para que entre el presidente de la Diputación, Francisco González Cabaña, y la portavoz del grupo popular, Mercedes Colombo, salten chispas. Aunque el pleno de ayer no fue uno de los más crispados, ya al final de la sesión, Colombo calificó de "pérdida de dinero, y por optimizar recursos, que cada diputado del gobierno le envíe una postal igual a cada uno de los diputados del PP", queriendo dejar las postales para que se reutilicen, y Cabaña se mostró "especialmente dolido, pues las felicitaciones son a beneficio de Unicef". Este tema desembocó en una nueva riña verbal con los temas ya casi habituales como la "falta de respeto del presidente", según Colombo" o "que el PP quiera poner una mordaza al presidente en los plenos", según Cabaña.

El PSOE consigue el apoyo a sus medidas en otro pleno de crisis

La Diputación da su confianza a los planes del Gobierno y la Junta, con la abstención del PP, en la segunda sesión sobre la situación de la provincia en apenas una semana

Alicia Ruiz / CÁDIZ

El PSOE consiguió ayer el apoyo de Izquierda Unida y del Partido Andalucista a las distintas medidas anticrisis puestas en marcha por las administraciones públicas en las que gobierna en el 'partido de vuelta' sobre la situación económica de la provincia—tal y como calificó el andalucista Manuel Prado a las dos sesiones extraordinarias sobre el mismo asunto que ha vivido en una semana la Diputación—. El Partido Popular se abstuvo ya que, como anunció, el apoyo y colaboración de la institución provincial ya viene recogido por Ley en el decreto del Gobierno central.

Federico Pérez Peralta defendió la propuesta del PSOE haciendo un recorrido por los diferentes problemas que han derivado en esta crisis global, "un fracaso de las políticas conservacionistas y el mercado sin control de los amigos del PP y de Aznar en Estados Unidos, que se va combatir con socialdemocracia". José Antonio Barroso, portavoz de su socio de gobierno IU, habló también del fracaso de "un modelo apoyado por todas las fuerzas políticas que han gobernado en España" y de las diferencias de la situación en el país, "con más desempleo, ya que el desarrollo se basó en la especulación, la construcción y el sector servicios", por lo que solicitó un sector público fuerte.

El PA volvió a lo que ya dijo en el 'partido de ida', "que apoyarán to-

MÁS DATOS

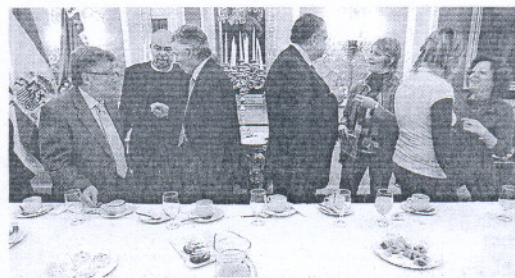

JOSE BRAZA

NAVIDAD Desayuno con la prensa La Diputación ofreció ayer el tradicional desayuno de Navidad. Antes de que se pusieran a 'currar' en el madrugador pleno extraordinario y en el ordinario que venía después, diputados y periodistas compartieron charla y un café en las dependencias del Palacio Provincial.

SANLÚCAR El PP, solo al hablar de narcotráfico La diputada popular Laura Seco pidió sin éxito que se instara al Gobierno a extender de manera urgente el SIVE en la desembocadura del Guadalquivir. Tanto IU como PSOE coincidieron en que ya están poniendo todas las medidas, anunciadas por el ministro del Interior, y el presidente aseguró "que ya están actuando mecanismos que no existían antes, aunque no todo se pueda contar".

LA LÍNEA Apoyo a los trabajadores del geriátrico

Los trabajadores de la residencia de mayores de La Línea decidieron ayer desconvoacar los paros que venían realizando tras obtener el compromiso de González Cabaña de mantener todos los empleos y construir un nuevo geriátrico en la zona, ya que se espera llegar a un acuerdo con el Ayuntamiento para la cesión de una parcela. Los empleados desplegaron una pancarta e intervinieron al final del pleno extraordinario.

das las medidas necesarias, aunque pedirán que éstas sean sostenibles" en el tiempo, con un protagonismo de los ayuntamientos, que también reivindicó IU.

Para Mercedes Colombo, portavoz de PP, que "creía que estaba en Massachusetts" por el discurso de sus adversarios, se preguntó dónde están las medidas concretas y reales para la provincia, aludiendo a las presentadas por su partido en el anterior pleno. Francisco Menacho y Olga González (PSOE) insistieron en los diferentes planes "con nombres y apellidos" de Diputación a través de los presupuestos.

Ya en el pleno ordinario que se celebró a continuación, la única propuesta de los grupos aprobada por unanimidad fue la presentada por IU para agilizar los trámites para el arreglo de la carretera de acceso a Alcalá del Valle.

El socio de gobierno se unió además a PP y PA en varias propuestas donde el PSOE se quedó solo. Dos sobre educación, para dotar de medios humanos y materiales para la integración de los alumnos de discapacidad, y otra más concreta sobre la situación de varios alumnos en Jimena. También otra del PP para impulsar la construcción de una red tranviaria entre la Costa Noroeste y El Puerto. Incluso hubo otra sobre violencia de género en que IU y oposición dieron el sí, pero la falta de diputados en el momento impidió que se aprobaran por el voto de calidad del presidente.

La Junta agiliza el pago de 60 millones a casi 7.000 agricultores

Estas ayudas corresponden al Pago Único de la Política Agrícola Común

A. Espejo / JEREZ

La Junta de Andalucía se ha puesto las pilas para agilizar al máximo los plazos de gestión y abono de distintas líneas de ayuda a agricultores y ganaderos, en particular las directas del Pago Único de la Política Agrícola Común (PAC), para impedir que la actividad agrícola y ganadera se pueda ver afectada por problemas de financiación de los titulares de las explotaciones.

En los primeros días del plazo para el abono de las transferencias de las ayudas directas de la PAC, abierto desde el 1 de diciembre, Agricultura ya había autorizado el pago a través del Fondo Andaluz de Garantía Agraria (FAGA) de 60 millones de euros de los que resultaron beneficiarios 6.855 agricultores y ganaderos de la provincia.

Según datos facilitados por la Delegación Provincial de Agricultura, la orden de abono de estas cantidades se realizó el 5 de diciembre y la práctica totalidad de las ayudas transferidas corresponden al Pago Único, con un montante global de 52,3 millones a distribuir entre 5.692 titulares de explotaciones agrarias de la provincia.

El Gobierno protegerá al atún rojo si se aprueba el parque eólico

Medio Ambiente dice que, al no existir datos, imperará el "principio de precaución"

Agencias / MADRID

El subsecretario del Ministerio de Medio Ambiente y Medio Rural y Marino, Santiago Menéndez de Lúcar, aseguró ayer que, de momento, no existen datos de si la posible instalación de un parque eólico marino en Trafalgar afectará a las rutas migratorias del atún rojo pero mantuvo que, en cualquier caso, actuará con "precaución" para no perjudicar a esta especie ni al medio ambiente.

Lúcar reconoció que a día de hoy no tiene datos sobre las posibles afecciones pero, según dijo, de existir alguna duda sobre las posibles afecciones, imperaría el "principio de precaución".

SANLÚCAR

Tachan de "nueva venta de humo" el anuncio de 600 puestos de trabajo

El PP pide a la alcaldesa que aproveche los nuevos fondos para reducir la deuda del Consistorio mediante las cuentas locales

F. Javier Franco / SANLÚCAR

El PP censuró ayer a la alcaldesa, Irene García, por haber anunciado la creación de unos 600 puestos de trabajo con las obras correspondientes a los nuevos fondos estatal y autonómico, "incumpliendo así los acuerdos y las recomendaciones de prudencia realizadas tanto por la junta de portavoces del Ayuntamiento como por el Consejo Económico y Social para no levantar expectativas que luego no se podrán cumplir". En opinión de los populares, esa cifra "es una nueva venta de humo de la alcaldesa que, mucho nos tememos, tendrá que rectificar dentro de unos meses". Con todo, exigirán que "de verdad se contraten a los 600 desempleados que ha prometido".

Este partido de la oposición ha adelantado que solicitará mensualmente al equipo de Gobierno que "explique la evolución del plan en cuanto a las adjudicaciones de obras, sus costes y los procedimientos de contratación". El PP considera que el Fondo Estatal de Inversión Local es "absolutamente insuficiente", pues, a su juicio, "constituye un parche para un año sin que sepamos qué pasará después de 2009". Desde su punto de vista, "la alcaldesa debería decir la verdad: que este plan, aun siendo beneficioso para la ciudad, no soluciona el problema de financiación de nuestro ayuntamiento". A este respecto, los populares han pedido a

El CES será informado durante las obras

El Gobierno local aseguró que el Consejo Económico y Social (CES) "respalda los proyectos presentados por la alcaldesa", quien comparecerá dentro de seis meses ante este órgano consultivo del Consistorio para "informar de la marcha de las obras". En la reunión del CES, Irene García manifestó que "los 61 proyectos que van a abordarse son una oportunidad única para la ciudad, ya que si tuviéramos que ejecutarlos con fondos municipales tardaríamos entre 10 y 15 años, mientras que ahora se van a realizar en dos años sin costo para el Ayuntamiento". Ciudadanos Independientes de Sanlúcar, partido que gobierna en coalición con el PSOE, aplaudió ayer la anunciada recepción de los conocidos fondos del Estado y la Junta, que "permitirán resolver muchos de los asuntos pendientes en nuestro municipio", destacando que los mismos se sumarán a los "más de 80 millones de euros en infraestructuras y equipamientos que las distintas administraciones invertirán en la ciudad en los próximos años".

García que "reduzca el gasto en inversiones en los presupuestos municipales de 2008 y 2009, habida cuenta de que estas obras se realizarán con esos planes subvencionados, de modo que con ese ahorro se pueda pagar a los proveedores y empezar a reducir la deuda del Ayuntamiento".

Por su parte, Ecologistas en Acción ha solicitado un encuentro extraordinario del Consejo Asesor de Medio Ambiente para abordar los citados fondos con la posibilidad de incluir actuaciones no proyectadas como "la eliminación de los vertidos de aguas residuales del Arroyo de San Juan y del Salto del Grillo mediante obras que los conecten con el alcantarillado". En la reunión del Consejo Económico y Social que ha tratado esta cuestión, la ONG planteó a la alcaldesa esa convocatoria y que "se tuviera en cuenta la Agenda 21 Local, cuyo plan de acción recoge más de 140 proyectos". La organización ecologista ha lamentado que la regidora sanluqueña "contestara que casi no había tiempo y que el Consejo Económico y Social ya representa a la ciudadanía".

Para los ecologistas "se pretenden gastar cerca de 14 millones de euros actuando sobre el tráfico, el saneamiento, el alumbrado, el adecentamiento de calles y demás, sin consultar al Consejo de Medio Ambiente ni atender a la Agenda 21 Local, que recoge una planificación con muchas propuestas".

En breve

SANLÚCAR



José Manuel Oliva, elegido nuevo secretario local de CCOP

La Unión Local de CCOP ha elegido por unanimidad como nuevo secretario general a José Manuel Oliva, que ha conformado una ejecutiva compuesta por otros 13 sindicalistas para un mandato de 4 años. En su primera reunión, han abordado la pretensión de CCOP de "hacer valer aún más su papel de interlocutor y su voz pública en los distintos ámbitos de la vida política, económica, social y laboral de Sanlúcar, elementos ahora más necesarios en plena crisis".

ROTA



Sorteada la moto de la campaña municipal 'Si usas casco, tienes cerebro'

José Carlos Herrera ha sido el joven afortunado del sorteo de una moto con el que ha concluido la campaña municipal de concienciación Si usas casco, tienes cerebro -en la foto, con el edil de Tráfico, Francisco Martín-Bejarano-. El Ayuntamiento también ha repartido 30 cascos, dos entradas al Circuito de Jerez, dos bicicletas de paseo y una de montaña.

COSTA NOROESTE

El plan de desarrollo rural Proder ha generado más de 650 empleos

El programa del pasado periodo concluye con una inversión total de casi 19 millones de euros

F.J.F. / SANLÚCAR

El programa de desarrollo rural Proder de Andalucía en el Bajo Guadalquivir, promovido por la Junta y gestionado por la asociación Adelquivir, ha sumado una inversión global en la comarca de casi 19 millones de euros, según destacó ayer el presidente de dicha entidad y de la Mancomunidad, Antonio Maestre, en el acto

de clausura de este plan. Maestre explicó que esa inversión "se ha generado mediante la concesión de más de 7 millones de euros de ayudas públicas procedentes de las administraciones europea, central y autonómica a un total de 210 proyectos empresariales de promotores y emprendedores rurales que han puesto en marcha sus iniciativas en las once localidades de la comarca", entre las que figuran las gaditanas de Sanlúcar, Rota, Chipiona y Trebujena. Así las cosas, "la inversión privada realizada por los promoto-

res se ha triplicado con respecto a la inicialmente prevista". El presidente de Adelquivir subrayó que "con los 210 proyectos subvencionados se ha alcanzado la cifra de 652 puestos de trabajo entre empleos creados y consolidados, la mayoría de jóvenes y mujeres". Añadió que "el Proder de Andalucía se ha configurado en sus seis años de ejecución como uno de los grandes motores para el desarrollo y la diversificación económica de las once localidades, siendo esencial para fomentar la cultura empresarial entre la población de la comarca e impulsar la creación de riqueza y empleo en todo el Bajo Guadalquivir".

En el mismo acto, el director general de Desarrollo Sostenible del Medio Rural de la Consejería de Agricultura y Pesca anunció el incremento de fondos públicos para el próximo programa.

CHIPIONA

El PP critica la "elevada" deuda municipal con la Seguridad Social

Advierte del "peligro" de no recibir dinero del Fondo Estatal por ese motivo

F.J.F. / CHIPIONA

El PP ha advertido públicamente del "peligro" de que el Ayuntamiento no reciba dinero del Fondo Estatal de Inversión Local por su "deuda tan elevada con la Seguridad Social", que cifra en 23 millones de euros, como consecuencia de "la nefasta gestión municipal". Así, propone al alcalde,

Manuel García, "negociar con la Seguridad Social una forma de pago creíble y que se lleve a término", además de establecer "un plan de austeridad, que pasaría por menos gastos superfluos, menos despilfarro, fuera cargos de confianza, menos teléfonos móviles y, por supuesto, menos sueldos astronómicos para los concejales, porque el que menos cobra más de 4.100 euros mensuales". Este partido demanda "una buena planificación de las obras", si Chipiona obtiene finalmente la financiación del Fondo Estatal.



La Junta revela que ayuntamientos del PP no pidieron el plan de empleabilidad

El consejero de Empleo critica que los gobiernos de ciudades como Málaga, Granada o Huelva no lo solicitaron • El programa permitirá en el plazo de treinta días la contratación de más de 1.200 trabajadores

R.A. / SEVILLA

En el Gobierno andaluz no ha estado nada bien que el PP dijera el pasado martes que el plan de empleabilidad es una "máquina de destrucción" de empleo y que las medidas puestas en marcha para amortiguar el paro aún no han surtido efecto. El contraataque de la Junta corrió a cargo del consejero del ramo, Antonio Fernández, que ayer puso sobre la mesa los nombres de algunos de los ayuntamientos más importantes gobernados por populares que no han solicitado uno de los programas estrella, el Memta, dotado con 100 millones de euros y destinado a la formación y posterior recolocación en sectores emergentes del excedente de mano de obra de la construcción -135.000

POCO TIEMPO

El Ayuntamiento de Huelva dice que no lo pudo tramitar por ser los plazos muy cortos

trabajadores... Salvo Cádiz, entre los consistorios que no han movido ficha están los de Málaga, Huelva, Granada o Motril (Granada).

Fernández, que ya la semana pasada en el Parlamento, durante el debate general sobre el paro, alertó del "desafecto" de algunos alcaldes populares a este programa, se atrevió a dar los nombres de estos municipios y desmontar así las críticas vertidas por el secretario general del PP-A, Antonio Sanz, sostenidas, a su juicio, por las "conclusiones falsas que ha podido extraer de los testimonios de sus alcaldes".

El consejero lamentó que estos ayuntamientos "no usen los recursos publicados para crear empleo y ayudas a los trabajadores desempleados de forma constante al no presentar solicitudes", aunque reconoció que el Ayuntamiento de Cádiz sí ha iniciado los trámites.

En el plazo de treinta días, el Plan Memta posibilitará a algunos ayuntamientos contratar, con cargo de los fondos públicos, a 1.200 trabajadores, cifra ampliable a otros 4.000 trabajadores, según informó el consejero, con lo que así probó la "efectividad" de esta medida puesta en marcha el pasado mes de noviembre.



Manuel Chaves, ayer, en Luxemburgo, tras la firma del convenio con el Banco Europeo de Inversiones.

N. BOUVIERE

El BEI presta 50 millones para vivienda y rehabilitación

El presidente de la Junta, Manuel Chaves, y el presidente del Banco Europeo de Inversiones (BEI), Philippe Maystadt, firmaron ayer el acuerdo por el que Andalucía recibirá un préstamo de 50 millones de euros destinado a financiar varios proyectos de vivienda social y rehabilitación urbana con los que, según informó Chaves, "facilitar actua-

ciones en más de 15.000 viviendas" y que "afectará a todas las provincias andaluzas". La firma del convenio se realizó en la sede del BEI en Luxemburgo, en el marco de una reunión que sirvió asimismo para establecer un protocolo para la firma, en julio de 2009, de un acuerdo para la implementación del programa comunitario Jessica, ideado para fi-

nanciar inversiones de desarrollo urbano sostenible. "Con esta reunión hemos querido aprovechar de una forma inmediata todos los resultados que ha puesto sobre la mesa" el último Consejo Europeo, explicó Chaves a los medios, en referencia al plan de recuperación económica de la UE adoptado la pasada semana en Bruselas por los líderes de la UE en Bruselas y

que contempla el incremento de las inversiones del BEI para 2009 y 2010. En concreto, el préstamo de 50 millones contribuirá a financiar el V Plan Andaluz de Vivienda y Suelo (PAVS) para el periodo 2008-2012, centrándose en la construcción de viviendas sociales para alquiler dentro de planes de rehabilitación integral de barriadas y rehabilitación de edificios en zonas catalogadas como áreas de rehabilitación concertada.

Sea o no por razones políticas, en al menos un caso, el de Huelva, el motivo está en el escaso margen de tiempo dado para la solicitud. Así lo aseguraron fuentes del Ayuntamiento de Huelva, que manifestaron que la petición para el programa Memta no pudo ser presentada tanto por la premura de los plazos como por no haber localizado ninguna empresa con la que desarrollar el programa. Pese a no haber podido acogerse a esta primera fase del plan, desde el Consistorio se aseguró que sí se ha contactado con empresas para la próxima convocatoria.

A pesar de este supuesto rechazo de algunos ayuntamientos del PP al plan Memta, la consejera de Gobernación, Clara Aguilera, constató que otros, sin embargo, están siendo los "primeros" en sumarse al Programa de Transición al Empleo de la Junta de Andalucía (Proteja). De ahí que demandara al presidente del PP-A, Javier Arenas, que se deje de "demagogia y populismo" y abandone sus "consignas" partidistas cuando critica esta iniciativa, cuando sus propios alcaldes le están demostrando que "no creen en lo que dice" el líder de partido. La consejera quiso dejar claro

que con ese programa, dotado de 360 millones, "se prima" a los municipios con mayor desempleo y, en modo alguno, se da a unos más y a otros menos en función del "color político" del ayuntamiento, en respuesta a las denuncias del PP en este sentido.

Aguilera insistió en que Andalucía cuenta con un programa de transición al empleo de 360 millones que "tiene dos virtualidades: es complementario al Fondo local del Gobierno central y prima la creación de empleo, evitando la destrucción de puestos de trabajo". "Por eso, a diferencia de lo que ha hecho el Estado, la va-

riable poblacional no es la que más pesa, sino el desempleo, con un peso del 80 por ciento, una regla incuestionable y transparente", sentenció.

Ante la voluntad que advirtió en el PP desde el principio de esta legislatura, de "hacer oposición y confrontación al Gobierno andaluz a través de los ayuntamientos", la consejera quiso dejar claro que tiene mucha confianza en los ayuntamientos y que está convencida de que son las administraciones que mejor van a desarrollar los proyectos locales que se enmarcan en el Programa de transición al empleo.