

ENERGÍAS RENOVABLES Existe preocupación por el impacto natural y económico que se podría generar

Poca información y reparos ante el parque eólico marino

El alcalde de la Villa ha dejado claro que "no se puede apoyar algo que nos vaya a perjudicar"

La Cooperativa de Pescadores hará oficial su rechazo en el próximo Consejo Sectorial

OLGA PRADOS
ROTA

Pocos datos se han recibido en la localidad vecina a Chipiona acerca del proyecto para la instalación en la costa de un parque eólico marino. Una ausencia de información al respecto que está produciendo un importante rechazo social en la localidad.

Uno de los pocos datos conocidos acerca del proyecto indica la posibilidad de que el parque eólico se encuentre ubicado entre la costa de Chipiona y de Rota, ocupando en su mayoría parte del primer municipio. Hasta el momento, la opinión pública roteaña se encuentra a la espera de conocer más datos acerca de esta iniciativa, que de momento, se presenta como algo futuro y aún poco perfilado.

Así lo ha manifestado el equipo de Gobierno, formado por Roteños Unidos y Partido Popular. El alcalde de la localidad, Lorenzo Sánchez Alonso, confirma que no tienen demasiada información al respecto, aunque conocen el apoyo inicial de Ecologistas en Acción y el rechazo por parte de empresarios locales y pescadores. El primer edil ha confirmado que el Consistorio se encuentra esperando tener más datos técnicos para poder evaluar los pros y contras de este proyecto, así como su impacto en la zona.

El primer edil es rotundo al decir que "no podemos apoyar una alternativa energética que por muy ecológica que sea perjudique a los marineros y al turismo local, por lo que nuestra defensa de este tema es que, una vez que tengamos toda la información necesaria y estemos asesorados por los técnicos, podamos tomar una decisión política que es necesaria en este tema".

Ecologistas en Acción Rota se ha remitido a la postura nacional de su grupo respecto a la instalación de estos parques; es decir, siempre a favor, a no ser que, una vez que el proyecto fuera analizado por sus técnicos, éste fuese considerado especialmente agresivo para la zona. "Si el proyecto a evaluar resuelve los impactos ambientales, no genera perturbaciones en las rutas migratorias de las aves, no afecta a los caladeros de pesca litoral y asegura la evacuación de la electricidad generada sin problemas, el proyecto



La Cooperativa de Pescadores de Rota expresará su rechazo a la iniciativa en el Consejo Sectorial de Pesca.

+ LAS CLAVES

—1— Impacto visual y turismo

Los atardeceres desde Rota, una de las estampas más valoradas por sus ciudadanos y visitantes, ¿se verían afectados por la instalación del parque?

—2— Caladeros de pesca

Su instalación requiere un proceso que podría alterar el ecosistema productivo marino.

sería asumible desde posiciones de racionalidad ecológica y de compromiso con el desarrollo sostenible".

La oposición se muestra, a falta de datos más concretos, a favor de la instalación de un parque de estas características, aunque reconocen tener escasa información acerca del proyecto para ofrecer una opinión más formada.

La portavoz del PSOE local, Encarnación Niño, declara que desde el partido están a favor de las energías renovables y de la instalación del parque, pero conside-

ran que todavía es pronto para hablar de posicionamientos cuando el proyecto "no es más que eso, un proyecto que aún no ha sido presentado en sociedad, aunque el Ayuntamiento de Chipiona se haya posicionado ya de una forma directa".

Para Niño Rico, lo más importante a la hora de considerar la construcción de este parque en la zona es contar con el "máximo consenso social posible" por parte de los sectores implicados en la zona en la que se va a ubicar, y en eso estará basada su opinión cuando

se den a conocer más aspectos del proyecto. La portavoz socialista reconoce que a nivel de partido no han recibido ninguna información concreta al respecto, pero suponen que "el alcalde, en su gestión diaria, sí habrá recibido más datos, así que estaremos a la espera de lo que nos puedan informar".

Por otra parte, para Izquierda Unida Rota, su postura es "la misma que la de la Junta de Andalucía y estamos expectantes ante el asunto". Según ha manifestado el coordinador local del grupo, An-

tonio Franco, "estamos a favor de las energías renovables y del parque eólico, pero con reservas". Franco aclara que se desconocen todavía el impacto que pueden tener estas obras sobre los caladeros de pesca o las rutas de las aves migratorias, pero que ante "esta incertidumbre, aunque pensamos que este tipo de energías son el futuro, tenemos que estar alertas hasta que tengamos más datos".

POSTURAS EN CONTRA

La posición de la Asociación de Empresarios y Comerciantes de Rota no podría calificarse de estar a favor. Su presidente, Juan Alberto Izquierdo, ha expresado sus reservas, a pesar de no tener todavía información suficiente del proyecto. Según Izquierdo, "nos remitimos como ejemplo al caso de La Janda, donde un proyecto como éste ha sido rechazado. Nuestra idea de apoyar al comercio local se basa en potenciar el Turismo, y desde luego, si Rota lo que va a ofrecer es, por un lado, las vistas de la Base Naval y, por otro, molinos eólicos en su horizonte, no tenemos clara la idoneidad de un proyecto como éste". Además del impacto visual, Izquierdo ha mostrado sus dudas respecto a la influencia que tendría una obra de estas características sobre el fondo marino, y la fauna de la zona.

Más contundente es la postura de la Cooperativa de Pescadores de Rota, que ya ha trasladado al delegado municipal de Pesca, Antonio Peña, su petición de convocar el Consejo Sectorial del área para presentar un escrito en el que manifiestan oficialmente su rechazo a este proyecto. Según ha confirmado el secretario de la Cooperativa, Juan José González, a INFORMACIÓN, "no teníamos conocimiento de este tema hasta que nos informamos por la prensa, y planteamos el asunto en la última Junta de la Cooperativa". Aunque González aclara que la Cooperativa no integra a todo el sector pesquero del muelle de Rota, aunque sí a su mayoría, considera que "las artes menores de pesca que practicamos están limitadas al alcance de los barcos de arrastre, es decir, a seis millas de la costa, y si hablan de que este parque iría ubicado a cuatro millas y media, se nos estarían restringiendo aún más las áreas de pesquería de las que disponemos".

Además, desde la Cooperativa de Pescadores se preguntan si la instalación de este parque estaría reñida con la puesta en marcha de los arrecifes artificiales del proyecto Sagital, "una inversión que se realizó y que suponemos se tendrá en cuenta a la hora de ubicar estos molinos". También preocupa "el efecto que puedan tener estos artefactos sobre las especies de la zona y que nosotros capturamos como la galera, la acedia, la breca o la chova".



Una de las imágenes más bellas del litoral roteaño, ¿podría verse empañada por los molinos?

DELPHI El consejero de Empleo reta a PP e IU a que pongan un ejemplo mejor

La Junta elogia su labor en defensa de los trabajadores

Fernández asegura que no existe en Europa ningún Gobierno que haya actuado mejor

PP e IU le acusaban de usar el dinero público para comprar la paz social de los sindicatos

INFORMACIÓN
CÁDIZ

El consejero de Empleo, Antonio Fernández, aseguró ayer que no existe en Europa ningún Gobierno que haya actuado mejor en defensa de los trabajadores ante un proceso de deslocalización como el ejecutivo andaluz en el cierre de la factoría de Delphi en Puerto Real (Cádiz).

Fernández, quien compareció en la Comisión de Empleo del Parlamento andaluz, fue así de contundente en el día de ayer después de que los grupos de la oposición (Partido Popular e Izquierda Unida) le acusaran de haber utilizado el dinero público para comprar la paz social de los sindicatos y salvar así los intereses electorales del PSOE.

El consejero, especialmente molesto por esta acusación, contestó que no permite este tipo de afirmaciones porque, entre otros aspectos, dañan el respeto que se merecen los sindicatos, al tiempo que ha añadido que, en toda su vida, no había oído una "mayor barbaridad" como las insinuaciones de la oposición.

De este modo, aseguró que no existe en Europa un Gobierno que haya actuado mejor que el andaluz en la defensa y protección de unos trabajadores afectados por un proceso de deslocalización y ha retado tanto al PP como a IU a que le pongan un ejemplo de mejor actuación.

Fernández ha lamentado la "soledad" a la que ha sido "condenada" la Junta de Andalucía por parte de los grupos de la oposición, a los que, según ha dicho, les importa un "pepino" los trabajadores porque sólo quieren obtener un rédito electoral.

Recordó que desde el anuncio de cierre de la factoría de Delphi de Puerto Real la oposición se "unió" contra el Gobierno, en vez de actuar contra la empresa, un hecho "lamentable" para Fernández, quien sin embargo ha aplaudido el "ejercicio de responsabilidad" hecho por los sindicatos.

Explicó que el conjunto de medidas puestas en marcha por las distintas administraciones para atender a los ex empleados de Delphi ha supuesto una inversión de 117 millones, de los cuales 61,5 millones corresponden a la Jun-



Antonio Fernández habló sobre el proceso de deslocalización de la factoría de Puerto Real.

ta, 45 al gobierno y 10,5 a Bruselas.

Este procedimiento ha permitido que 653 ex trabajadores de Delphi hayan encontrado en empleo o acogido a prejubilaciones, mientras que 450 firmarán un contrato indefinido antes del 31 de julio y otros 801 serán contratados el 1 de septiembre a través de distintos programas, según dijo.

Fernández ha recordado que el dispositivo de tratamiento singular creado por la Consejería empezó a funcionar semanas después

de que se firmase, en julio de 2007, los acuerdos con los cuatro sindicatos representados en Delphi y sus medidas de apoyo acogieron a 1.904 trabajadores, tanto de la empresa del sector de la automoción como de su industria auxiliar.

Posteriormente, se inició un plan formativo que ha conestado de cuatro fases, la última de ellas aún en ejecución.

Tras este extenso programa formativo, 256 trabajadores ya han encontrado una ocupación y otro

grupo está realizando cursos de formación con compromiso de contratación en empresas como SK-10 o Gadir Solar, 294 se han incorporado a un plan de prejubilaciones y otros 83 se han acogido a la situación de invalidez permanente.

En total, continúan en el programa de reinserción laboral 1.251 trabajadores, que son los que van a afrontar la última etapa de todo el dispositivo puesto en marcha.

El consejero andaluz recordó el último acuerdo alcanzado con los sindicatos y por el que se fija que antes del 31 de julio se contratará, con carácter indefinido, a 350 ex trabajadores de Delphi en la empresa Alestis y otros 100 en Gadir Solar.

El resto también se beneficiarán de un contrato de trabajo a partir del 1 de septiembre en distintos programas de políticas activas de empleo.

El diputado del Partido Popular José Loaiza había pedido "responsabilidades políticas" por el caso Delphi al entender que el programa de formación ha sido un "despropósito" y el de recolocación ha estado marcado por el "incumplimiento" de la Junta.

El parlamentario de Izquierda Unida Ignacio García ha asegurado que la Junta "ha trabajado por la desmovilización de los trabajadores y empleado una estrategia maquiavélica, jugando con la ilusión con la confianza en las instituciones", al tiempo que ha advertido de que "la paciencia se está acabando y se están empujando a movilizar".

SINDICATO

CGT pide a la Junta de Andalucía que cumpla con sus promesas

El sindicato CGT pide a la Junta de Andalucía que cumpla con las promesas que hace mas de dos años comenzaron a hacer públicamente, por el bien del colectivo de ex trabajadores de Delphi y sobre todo por el bien de la Bahía de Cádiz.

Según el sindicato, la situación del paro en Cádiz es bien conocida por todos, por su longevidad en el tiempo, desde que se anunció el cierre de la empresa Delphi, se vendió a la sociedad gaditana por parte de la Administración Andaluza, que este cierre se convertía en una oportunidad para la Bahía de Cádiz. Desde CGT siguen esperando la implantación de las empresas anunciadas, a día

de hoy solo están Gadir Solar y la próxima Alestis, lo que consideran positivo pero insuficiente para poder decir que la Junta de Andalucía cumple con lo prometido, ni que el cierre sea una oportunidad para la creación de empleo en Cádiz. Lo firmado el pasado lunes 29 de junio, para este colectivo es una salida momentánea a falta de empresas y esperamos que la Administración trabaje para atraer nuevos proyectos y hacer de Cádiz una provincia atractiva y con industria, pero es imprescindible y desde CGT "exigen" a la Junta, que cumpla con los plazos, ya que la situación se agrava para el Delphi para la Bahía de Cádiz.

PARTIDO POPULAR

Arenas dice que los chiringuitos quitan el paro

INFORMACIÓN
CÁDIZ

El presidente del PP-A, Javier Arenas, aseguró ayer, respecto a los 1.009 desempleados menos en junio, que han puesto de manifiesto que "los chiringuitos de Cádiz y de Málaga le han salvado la cara al Gobierno andaluz", y se ha mostrado preocupado por los 14.000 afiliados menos a la Seguridad Social.

En un acto con alcaldes del PP-A, Arenas se ha referido a los datos del paro en junio registrados en las oficinas del Servicio Andaluz de Empleo (SAE), que bajó en 1.009 personas (0,13 por ciento) en relación con el mes anterior, con lo que el número se situó en 788.112, según datos facilitados hoy por el Ministerio de Trabajo.

"Brotos verdes no hay por ningún lado y mientras se siga la estrategia de mentir, de presupuestos falsos y de subir los impuestos no habrá brotes verdes", ha indicado Javier Arenas, quien ha añadido que en estos momentos hay en Andalucía 991.000 parados y sin embargo los desempleados registrados por la Junta son 778.000.

La cifra es distinta, según Arenas, porque hay unos parados que se denominan "Denos" y que reciben el subsidio agrario, que tienen alguna renta de inserción, participan en algún programa de colaboración, demandan algún servicio anterior al empleo, o proceden de Expedientes de Regulación de Empleo (ERE).

JUNTA

Comienza el diálogo con los dueños de las Aletas

M. E. M.
CÁDIZ

Ayer se produjo la primera reunión entre los pequeños y medianos propietarios de las Aletas y la Junta de Andalucía para llegar a un acuerdo en la compra de los terrenos, después de la sentencia judicial que anuló las expropiaciones.

Los encuentros continúan hoy con los grandes propietarios, tras los que la Administración autonómica hará una valoración.

Mientras, los dueños que ya firmaron la expropiación siguen reclamando a la Junta una nueva valoración.

ECONOMÍA La Consejería de Agricultura y Pesca dice que "no vamos a dar dinero sin justificación"

La Junta sólo ayudará al Marco de Jerez si "hay calidad y futuro"

Aguilera subraya que está esperando aún la modificación del Reglamento

Cree que bodegueros, cooperativistas y viticultores deben ir de la mano

CARLOS ALBERTO CABRERA
JEREZ

Sólo habrá dinero si se garantiza la calidad y el futuro del sector. Directa y contundente, así se mostró ayer la consejera de Agricultura y Pesca de la Junta de Andalucía, Clara Aguilera, quien afirmó ayer que el Gobierno andaluz apuesta por el Marco de Jerez "siempre que éste apueste por la calidad y el futuro".

En este sentido, Aguilera destacó que "aún estamos esperando que el Consejo Regulador nos presente la modificación del Reglamento", paso fundamental, según dijo, para que la Junta de Andalucía apoye las medidas "que sean necesarias", ya sean económicas, de reestructuración o de arranque si "hay que llevar a cabo" una destilación de crisis. Eso sí, dejó claro que el Marco de Jerez tiene que dar un paso al frente, pues la consejera resenó que "no nos valen las medias tintas".

La consejera aseguró que espera que el sector vaya de la mano en una modernización que "a todos les va a interesar" y que según apunta evitará que el sector en el Marco de Jerez "vaya en declive año tras año, y haya que recurrir cada tres, cuatro o cinco años a la Administración para pedir ayudas". Precisamente con respecto a esta solicitud de subvenciones públicas Clara Aguilera dijo que "Jerez no se merece eso, tiene un nombre en el mundo del vino que hay que potenciar, y ahí va a estar la Consejería de Agricultura", aun-



INFORMACIÓN

RESPALDO JURÍDICO

El Gobierno andaluz apoyará el recurso a la CNC

La consejera de Agricultura y Pesca, Clara Aguilera, afirmó ayer que la Junta está estudiando las posibilidades que existen para apoyar el recurso que el Consejo Regulador va a presentar contra la Comisión Nacional de Competencia (CNC) por la multa de 400.000 euros impuesta a la Casa del Vino, por entender que se aplicaron acuerdos basados en cupos sobre las ventas que restringen la competencia entre bodegas.

Aguilera, que calificó el desenlace de "preocupante", aseguró que se está estudiando el tema "jurídicamente, para ayudar en todo lo que podamos". No obstante, destacó que "el asunto es preocupante, porque se sigue estudiando por la defensa de la competencia, aunque ya veremos qué soluciones hay".

—INVESTIGACIÓN—

El Gobierno andaluz está en contacto permanente a través de los "técnicos" con el Marco de Jerez, según la consejera, en aras de encontrar una salida futura al sector, aunque Aguilera dejó claro que "cuando sea necesario estoy encantada de reunirme con ellos".

Según reiteró, para la Junta "es importantísimo dar la viabilidad definitiva al Marco de Jerez. Yo creo en el Marco de Jerez, lo que quiero es que me demuestre que él cree en el futuro igual que yo". Para garantizarlo, Aguilera entiende que hay que hacer modificaciones en el Reglamento, y apostar por la investigación y la innovación, "y no estar pensando en la destilación de crisis o en si me sobra vino. Jerez tiene nombre de sobra para actuar en el mercado".



LA CLAVE

Las ayudas públicas irán ligadas a la modernización

La Junta de Andalucía sólo aportará dinero si comprueba que el Marco apuesta por la innovación y la investigación

que puntualizó que "no vamos a acudir a dar dinero por dinero sin justificación de calidad y sin futuro, eso que quede claro".

LUCHA CONJUNTA

Ante la posibilidad de una hipotética división en el sector y de que la Junta de Andalucía tenga que acudir al rescate de los viticultores si las bodegas no ponen demasiado entusiasmo para llevar a cabo las reformas exigidas, la consejera de Agricultura y Pesca afirmó que "espero que no sea así".

Tal es así que Clara Aguilera mantiene que "parto de la base de que todos están interesados, y que tanto los bodegueros, las cooperativas y los viticultores quieren

un futuro. Yo lo creo así, de hecho estamos trabajando por eso".

De no ser así, las circunstancias obligaría a la Administración a "hacer un planteamiento de futuro distinto, pero me resisto a creer que no haya al final algunos intereses comunes por los que todos van a luchar", puntualizó.

Sin embargo, y pese a la predisposición que hay por parte de la Junta a contribuir a la modernización del sector, "todavía estamos esperando la propuesta de modificación del Reglamento por parte del Consejo Regulador". Una cosa tiene clara el Gobierno andaluz, y es que no aportará más subvenciones para perpetuar un sector sin que haya renovación.

La Junta quiere que se apueste por la calidad del sector para garantizar futuras vendimias.

URBANISMO Cinco millones de metros cuadrados de suelo industrial

El PGOU entra en vigor tras la preceptiva publicación en el BOJA

INFORMACIÓN
JEREZ

La alcaldesa, Pilar Sánchez, mostró en el día de ayer una gran satisfacción por la entrada en vigor, a partir de hoy, día de 2 julio, del Plan General de Ordenación Urbanística de Jerez, cuyo documento de 9.800 páginas ha sido publicado hoy, en el Boletín Oficial de la Junta de Andalucía

(BOJA).

A juicio de la regidora jerezana, a partir del día de hoy, "Jerez inicia su primera gran transformación del siglo XXI, con un potente instrumento especialmente diseñado a la medida de las necesidades de la ciudad de Jerez y de los jerezanos, y que, por primera vez, nace con vocación comarcal gracias a su integración en

el Plan Subregional de la Bahía de Cádiz".

En este sentido, la regidora socialista realizó "un llamamiento expreso a los empresarios, inversores y emprendedores de la provincia, Andalucía y España para que conozcan las múltiples posibilidades de desarrollo económico y laboral que ofrece el PGOU, y para que se decidan a invertir en

Jerez porque, hoy más que nunca, es la ciudad mejor posicionada de Andalucía Occidental para la inversión industrial y la actividad económica".

La alcaldesa socialista animó a las personas emprendedoras a que no pierdan esta especial oportunidad y resaltó asimismo que está segura de que "los empresarios e inversores no van a desaprovechar la ocasión, y los primeros que muestren interés serán los más beneficiados porque podrán posicionarse con garantías de viabilidad para sus proyectos ya sea en materia empresarial o de vivienda".

La alcaldesa subrayó que a par-

tir de hoy mismo comienza la cuenta atrás para poner en marcha un aserje de proyectos "muy esperados" y que se traducirán en que la economía de la ciudad registrará "un giro enorme, espectacular y definitivo".

El PGOU que entra en vigor en el día de hoy contempla un total de cinco millones de metros cuadrados de suelo industrial y éstos pone de manifiesto la alcaldesa, "representan la mayor bolsa de suelo empresarial de la provincia y una de las mayores de Andalucía, lo que unido a nuestra excelente red de comunicaciones, hace de Jerez un municipio muy competitivo".

CIUDADANOS

ciudadanos@lavozdigital.es

El paro da un respiro por tercer mes consecutivo y baja en 75 personas

El desempleo desciende en sectores castigados como la construcción y los servicios, y la cifra total de inscritos en junio fue de 26.135 personas

La ciudad cuenta con 6.000 demandantes más que el año pasado

MARÍA JOSÉ PACHECO JEREZ

Un poco más de aire para los castigados pulmones del mercado laboral jerezano. Eso es lo que han supuesto los datos del paro registrado en las oficinas del Servicio Andaluz de Empleo (SAE) durante el pasado mes de junio en el que 75 personas abandonaron las listas de demandantes de trabajo, lo que sitúa en 26.135 personas el total de inscritos en la ciudad.

Este ligero respiro supone el tercer descenso consecutivo de las cifras del desempleo en la ciudad (en abril hubo 13 parados menos y en mayo 456), y pese a que la tendencia es positiva no se puede obviar que la bajada es muy leve y no mejora demasiado una tasa interanual que desvela que en Jerez hay ahora 6.355 parados más que en junio del pasado año, cuando sumaban 19.855 personas.

Por contra, la lectura sí es positiva y supone una buena noticia si se tiene en cuenta que esta caída en el número de demandantes de empleo rompe la tendencia que se

produjo hace doce meses cuando se sumaron 524 parados al registro del SAE, igual que ocurrió en junio de 2007, cuando el aumento fue de 149 personas más.

Este descenso del paro en Jerez, que porcentualmente ha sido de un 0,29%, ha repercutido en todas las áreas de actividad salvo la agricultura y los que se inscriben en el segmento de Sin Empleo Anterior, que son los únicos sectores con balance negativo en junio al incrementar su número de desempleados en 16 personas (la cifra absoluta es de 720) en el caso del campo y en ocho entre los que han llegado al SAE para solicitar su primer puesto de trabajo.

El sector que ha tenido un mejor comportamiento es el de la construcción, que perdió 36 demandantes de empleo hasta dejar la cifra total en 5.622. Sin duda, esta tendencia positiva del ladrillo se debe a la repercusión que está teniendo en la ciudad la inversión pública a través del Fondo Estatal de Inversión Local, el Plan Menta y el Proteja, que han propiciado

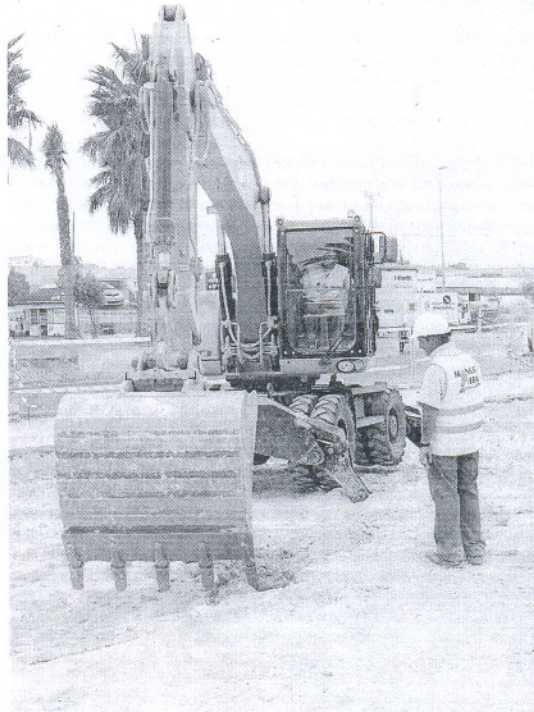

SECTOR. La construcción tiene el mejor comportamiento. / J. C. C.

que se acometan centenares de pequeñas obras por toda la ciudad.

También la industria rebajó el número de desempleados en 34 personas, y ya sólo hay 1.887 parados inscritos en esta área. En cuanto a los servicios, en este mes en el que se inicia tímidamente la campaña de contrataciones de cara al verano, lograron dar trabajo a 29 personas. Así, experimentó un ligero descenso que alivia un poco la sangría que acumula el sector terciario, que contabiliza un total de 13.606 desempleados.

En cuanto al análisis por sexos, esta vez el descenso del paro no ha estado tan repartido como en meses anteriores en los que, incluso, la tendencia entre las mujeres ha sido más positiva. Así, en junio sólo se rebajó la tasa de desempleo

Valoración positiva, pero «sin euforias»

M. J. P. JEREZ

Las dos principales centrales sindicales valoraron ayer de forma positiva este nuevo descenso de la tasa de paro, aunque instaron a no dejarse llevar por la euforia porque «esto no es un cambio de tendencia, sino un resultado puntual por la estacionalidad y la inversión de los planes públicos», recalcó el secretario general de CC OO, José Manuel Trillo, quien añadió que «en Jerez lo único que vale es seguir apostando por el cambio de modelo productivo, y no depender de la construcción y los servicios». Por su parte, el secretario comarcal de UGT, Pedro Alemán, aunque reconoció que la cifra es mejor que la del mismo mes de los dos años anteriores, emplazó a septiembre para «ver si hay una verdadera recuperación de la economía». La que no tiene dudas al respecto es la alcaldesa, Pilar Sánchez, que mostró su satisfacción por este descenso que sí calificó de «cambio de tendencia» y que confió en que dure al menos mientras estén en vigor los planes anticrisis. Sin embargo, desde el PSA creen que la inversión de 47 millones de euros no dado suficientes frutos ya que «el número de parados en Jerez es de 6.000 personas más que el año pasado».

El descenso en la provincia es de un total de 2.016 personas y un 1,3%

Jerez es la que tiene peores resultados de todas las grandes ciudades de Cádiz

PARO REGISTRADO

Las cifras del desempleo en junio

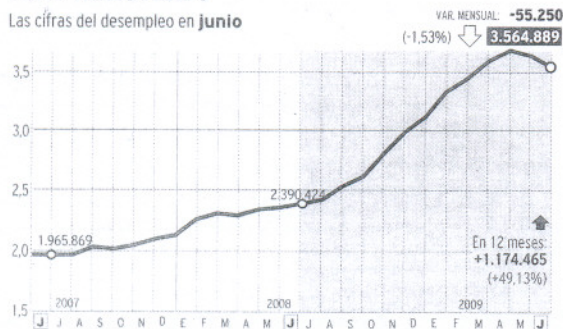

POR SECTORES

SECTOR	PARADOS	VAR.
AGRICULTURA	94.451	1,65 %
INDUSTRIA	484.357	-2,15 %
CONSTRUCCIÓN	696.254	-2,30 %
SERVICIOS	2.041.758	-1,54 %
SIN EMPLEO ANTERIOR	248.069	0,84 %

EN ANDALUCÍA

Ciudad	Parados	Var.
TOTAL	788.112	(0,13%)*
Almería	61.094	(+5,21%)*
Huelva	43.354	(+2,07%)*
Cádiz	152.429	(-1,31%)*
Jaén	48.754	(-1,28%)*
Córdoba	71.909	(0,01%)*
Málaga	151.610	(-1,66%)*
Granada	76.822	(0,01%)*
Sevilla	181.320	(+0,16%)*

(*) Variación mensual

El paro en la provincia

Parados	152.429
Variación mensual	-1,31%
Variación interanual	+30,16%
DESOCUPADOS POR SECTORES	
AGRICULTURA	4.038 (+1,3%)*
INDUSTRIA	12.724 (-2%)*
CONSTRUCCIÓN	33.993 (-1%)*
SERVICIOS	76.661 (-1,7%)*
SIN EMPLEO ANTERIOR	25.013 (+0,45%)*
POR SEXOS	
HOMBRES	70.138 (-1,47%)*
MUJERES	82.291 (-1,16%)*
POR EDADES	
-25 AÑOS	17.328 (+5,22%)*
+25 AÑOS	135.101 (+0,77%)*
CONTRATOS	
TOTAL	40.762
INDEFINIDOS	1.666
TEMPORALES	39.096

POR CIUDADES*

JEREZ	26.135	(-0,29%)
CÁDIZ	13.555	(-1,53%)
EL PUERTO	9.391	(-2%)
CHICLANA	9.586	(-3,46%)*
SAN FDO.	10.460	(-1,62%)*
PTO. REAL	4.728	(+1,18%)*

EVOLUCIÓN DE PARADOS

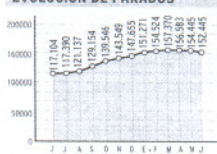

Fuente: Ministerio de Trabajo (*) Variación mensual

GRÁFICO: LA VOZ

4 Empleo Holcim confirma el ERE como única salida, desmintiendo al comité de empresa

5 Agricultura La Junta pide al Marco de Jerez que realice una apuesta seria por el futuro

entre los hombres, con 106 demandantes menos que sitúan el número total en 11.568 personas. Frente a ellos, entre el colectivo femenino el pasado mes sólo sirvió para sumar 31 paradas más, y ya son 14.567 las mujeres que buscan un empleo en Jerez.

Descenso en la provincia

La tendencia a la baja del número de inscritos en las oficinas del SAE en Jerez coincide con la que se ha experimentado en la provincia, donde junio terminó con 2.016 parados menos, lo que supone un descenso del 1,3%.

Hay que señalar que la rebaja del desempleo en Jerez se sitúa muy por debajo de la media provincial y de la que han experimentado otras grandes ciudades como Chiclana (-3,46%), Algeciras (-2,21%), El Puerto de Santa María (-2%), San Fernando (1,62%), Cádiz (-1,53%), La Línea (-0,79%) o Sanlúcar (-0,42%).

También se trata del tercer mes consecutivo en que el desempleo se reduce en la provincia, y es reseñable que Cádiz lidera junto a Málaga los recortes del paro en toda Andalucía. De esta forma, el número total de desempleados de esta zona se queda en las 152.429 personas registradas.

El desempleo se ha recortado en todos los sectores de la actividad económica con excepción de la agricultura -que se anotó 53 parados más durante junio-.

El sector que lidera el descenso del paro registrado en la provincia en términos absolutos han sido los servicios, donde 1.323 personas dejaron de estar desempleadas el pasado mes. En este sentido, el despigue de la temporada estival ha vuelto a dejar datos positivos en una provincia tan vinculada al turismo como Cádiz.

Además, cabe destacar que la región gaditana se anota los mejores resultados de Andalucía en la actividad industrial, con una bajada de su paro del 2% (en cifras absolutas, 268 desempleados menos). Por otro lado, tanto la construcción como el colectivo de personas sin empleo anterior experimentan bajadas en sus registros este junio (un 1% baja el paro en la construcción, y un 0,4% desciende entre los demandantes que no proceden de ningún sector al no haber trabajado previamente).

ppcheco@lavozdigital.es



COLAS. Algunos desempleados esperan su turno en las oficinas del SAE de Jerez. / CRISTÓBAL

El desempleo sigue su tendencia a la baja en España y en Andalucía

Junio acabó con 55.250 parados menos a nivel nacional

Las cifras autonómicas registran un descenso de un millar

LA VOZ JEREZ

El paro volvió a bajar en junio por segundo mes consecutivo en España para situarse en 55.250 desempleados menos, lo que deja el número de parados en 3.564.889, cifras ante las que el Gobierno central pidió prudencia hasta confirmar que se trata de un cambio de tendencia.

Mayo fue el primer mes en el que el paro dio una tregua y, tras quince meses de subidas, se redujo en 24.741 personas, con lo que en dos meses, el paro ha disminuido en casi 80.000 trabajadores. No obstante, en un año, es decir desde junio de 2008, el desempleo ha aumentado en 1.174.465 personas.

Además, según los datos del

Ministerio de Trabajo, la Seguridad Social perdió en junio 5.501 afiliados hasta los 18.097.986.

En junio el paro bajó en todas las comunidades autónomas excepto en Madrid, donde subió en 1.011 personas y, por sectores, aumentó entre el colectivo sin em-

El Gobierno central pide prudencia hasta que se confirme el cambio de dinámica

La Seguridad Social perdió 5.501 afiliados, según los datos del Ministerio de Trabajo

pleo anterior (2.072) y en la agricultura (1.531) mientras que disminuyó en los servicios (31.852), en la construcción (16.367) y en la industria (10.634).

«Éxito histórico»

Precisamente, en Andalucía el paro bajó en 1.009 personas, la segunda vez que lo hace este año desde que el pasado mayo se rompiera la tendencia al alza registrada en los catorce meses previos y que ha situado el número de desempleados en 788.112.

Este descenso, del 0,13 por ciento en relación al mes anterior, fue calificado de «éxito histórico» por el consejero de Empleo, Antonio Fernández, quien aseguró que es el mejor dato obtenido en el mes de junio en los últimos siete años.

ANÁLISIS

EL FONDO Y LA FORMA

JOSÉ RAMOS PROF. ECONOMÍA LABORAL

EL verano ha comenzado con una noticia económica positiva. Por segundo mes consecutivo el mercado laboral ha sido capaz de reducir el número de desempleados. Este tipo de noticias siempre son bien recibidas, y resulta vital crear un clima de optimismo si queremos salir de esta crisis. Sin embargo, debemos ser realistas, y el último dato de Eurostat sitúa nuestra tasa de paro en el 18,7%. Para entender lo que está ocurriendo en la economía española debemos ver el fondo y la forma en la que se ha recortado la cifra de parados. El fondo nos indica que el número de desempleados ha descendido principalmente en los servicios y la construcción. El descenso en el primer sector ha venido provocado por el comienzo de la temporada estival, tal y como ha ocurrido en años anteriores; en lo que concierne a la construcción, las ayudas públicas movilizadas a través del Fondo de Inversión Local han tenido mucho que ver. Pero desgraciadamente, no sólo estamos creciendo en el mismo fondo, sino de la misma forma. La calidad del empleo generado sigue siendo cuestionable: los contratos indefinidos han vuelto a descender en este mes de junio (en concreto un 35,18%) y los puestos de trabajo creados se han vuelto a concentrar en trabajos de baja cualificación.

¿Estamos aprendiendo de los errores del pasado? Si difícil es ya la pregunta, más complicada es la respuesta. Seguimos sin un nuevo modelo productivo y volvemos a los recursos de siempre: el mismo tipo de empleo y los mismos sectores. Por ello, no debemos dejarnos deslumbrar por el dato positivo de junio; el problema del mercado laboral sigue latente y en busca de solución.

Hotel Bodega Real y Armonia Rest.

Celebraciones desde:

37€

Hotel Bodega Real; Calle Albareda, 4 (frente Renfe); El Puerto de Santa María
Reservas al: 956-059185 // comercial@hotelbodegareal.com

La operación salida tropezará con más de 30 puntos con previsión de grandes atascos

Tráfico prevé **869.000 desplazamientos por carreteras andaluzas** hasta el domingo — Las obras en la red se paralizan

JOSÉ CEJUDO

SEVILLA. Desde las 15.00 horas de hoy y hasta 24:00 horas del domingo, las carreteras andaluzas registrarán unos 869.000 desplazamientos de vehículos, con motivo de la primera «Operación salida» del verano, según los cálculos de la Dirección General de Tráfico. En esta ocasión la Guardia Civil movilizará a 1.700 agentes para labores de vigilancia y asistencia, y con objeto de evitar en lo posible las retenciones se suspenderán durante estos tres días las obras que se realizan en la red viaria.

De los 869.000 desplazamientos previstos, 475.000 corresponden a Andalucía Occidental. Las carreteras que soportarán el mayor número de viajes serán la A-4, A-92, AP-4, A-45 y A-7 y gran parte de la red secundaria.

La distribución es la siguiente: Sevilla, 215.000 desplazamientos; Cádiz, 95.000; Córdoba, 85.000, y Huelva, 80.000. En Andalucía Oriental, los desplazamientos previstos son 394.000.

Desde los Centros de Gestión de Tráfico, son sede en Sevilla y Málaga, se ofrece un servicio especial durante y después de cada operación. Aportarán más de treinta funcionarios y personal técnico especializado para labores de supervisión, regulación e información, como apoyo a la Guardia Civil de Tráfico.

Cuatro helicópteros

El dispositivo cuenta además con cuatro helicópteros con misiones de regulación y vigilancia, con una cobertura casi absoluta de toda la comunidad andaluza, que incluyen los principales itinerarios de vehículos, concentrándose en aquellos puntos donde previsiblemente puedan producirse incidencias.

De otro lado, las obras que se realizan en la red viaria serán paralizadas si afectan a la plataforma de circulación y zona de influencia desde las 13:00 horas de hoy hasta las 24:00 el domingo.

Además, con objeto de incrementar la seguridad vial y

la fluidez del tráfico, se restringe la circulación de vehículos de transporte de mercancías de más de 7.500 kilogramos de masa máxima autorizada, transporte de mercancías peligrosas, vehículos que precisen autorización especial para circular en razón de la carga que transportan,

vehículos especiales y maquinaria de servicio automotriz-grúa de elevación. Y habrá restricciones a la celebración de pruebas deportivas.

La Dirección General de Tráfico ha previsto hasta 34 puntos conflictivos en la red viaria andaluza, en los que se presume que se producirán re-

tenciones en la circulación. En Sevilla, en la A-49, a la altura de Bormujos; en la A-471, la travesía de Las Cabezas, y en la N-IV, la Travesía de El Cuervo.

Almería tendrá once puntos, repartidos por los accesos a la capital, Roquetas, Viator, y por San José Costa Cabana, Pujaire y Retamar.

En la provincia de Cádiz los puntos conflictivos, siete, y los principales se sitúan en la A-491 entre Chipiona y el

Puerto; en la A-48, en la Travesía de Vejer, en Tarifa y en la Travesía de Algeciras.

Córdoba tiene dos puntos peligrosos, en la A-4, en las salidas de la ronda Exterior, y en el puente del Genil, en Benamejí.

En Granada hay otros tres, todos en la N-340, en Almuñécar, Salobreña y Torrenueva. Huelva tiene dos más, ambas en el municipio de Almonte. Jaén sólo tiene uno, entre Venta Cárdenas y Santa Elena. Y en Málaga se contabilizan los de la A-45 y A-7, entre Málaga y Casa Bermeja y San Pedro de Alcántara, respectivamente.

PRIMERA OPERACIÓN SALIDA VERANO 2009

Días 3, 4 y 5 de julio

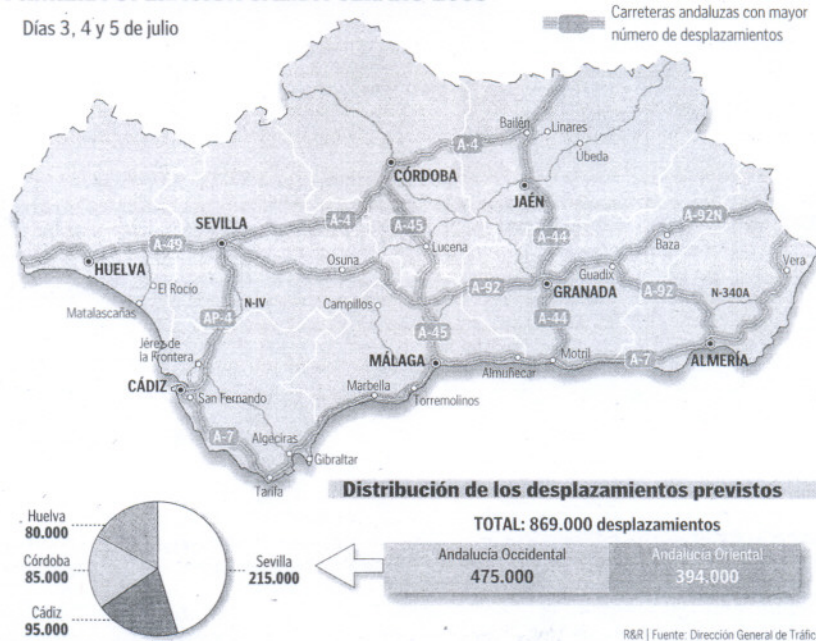

En marcha el tren «playero» Sevilla-Cádiz

Renfe pondrá en marcha mañana el tren «playero» entre Cádiz y Sevilla para los fines de semana hasta el próximo 13 de septiembre. Esta línea saldrá de la capital gaditana a las 20.57 horas y llegará a las 22.55 horas a la hispalense, los las paradas que habitualmente hacen los trenes que cubren el mismo recorrido. Se podrán utilizar las estaciones de Segunda Aguada, Estadio, San Fernando-Bahía Sur, Puerto Real, Puerto de Santa María, Jerez, Lebrija, Las Cabezas, Utrera, Dos Hermanas y San Bernardo.

Treinta millones de euros para «blanquear» los «puntos negros»

J.C. SEVILLA. Los tramos de las carreteras andaluzas donde se concentra un mayor número de accidentes van a ser objeto de una serie de actuaciones para aminorar en todo lo posible los siniestros. En las vías de titularidad autonómica se han identificado hasta 43 puntos peligrosos; en catorce de ellos se han iniciado los trabajos, y en el resto los proyectos están en licitación. La Consejería de Obras Públicas dispone de 30 millones de euros

hasta el próximo año para este cometido.

Mejora de señalización, balizamiento, mejora de firmes, trabajos en enlaces e intersecciones, sistemas de contención, tratamiento de accesos y adecuaciones de márgenes son las medidas que se adoptan en el denominado Plan de Actuaciones en Tramos de Concentración de Accidentes.

El mayor número de accidentes de tráfico se produce por la colisión de vehículos en

marcha (43%), a lo que le sigue la salida de vía (41%), y ya a mucha distancia los atropellos (5%).

De otro lado, los factores que concurren en los siniestros en este tipo de carreteras son, además de la distracción (31,4%), la infracción de las normas (27,2%), y la velocidad inadecuada (17,6%).

Las actuaciones que en estos momentos están en ejecución suponen una inversión que se acerca a los 5.300.000 euros. Son tramos de carrete-

ras pertenecientes a las provincias de Almería, Córdoba, Granada, Jaén, Málaga y Sevilla.

Las vías afectadas son la A-332, A-331, A-308, A-306, A-402, A-364, A-303, A-432, A-431, A-356 y a-380.

En proceso de licitación, según la información facilitada por la Consejería de Obras Públicas, hay otras 29 actuaciones en todas las provincias, incluyéndose en este caso Huelva y Cádiz. El presupuesto de este apartado supera los 10 millones. El departamento que dirige la Rosa Aguilar reserva asimismo casi 15 millones de euros para el epígrafe denominado actuaciones en estudio.

Ranking

Las mayores empresas andaluzas por facturación

En las siguientes páginas ofrecemos el ranking con las principales empresas de la región, elaborado por Analistas Económicos de Andalucía (del Grupo

Unicaja) según la información disponible en la Central de Balances de Andalucía, a raíz de la información financiera obtenida de las cuentas anuales depositadas en el Registro Mercantil.

Entre ellas destaca Endesa —en su día Sevillana de Electricidad— como primera empresa de la comunidad, seguida de empresas metalúrgicas e industriales del Polo químico de Huelva y del Campo de Gibralt-

ar, como Acerinox, Atlantic Coppér; Cunext Copper o Intercontinental Química. Pero la clasificación supone también una buena radiografía sobre la economía andaluza, con empresas agroalimentarias y distri-

buidoras como Heineken —antigua Cruzcampo—, Refrescos Envasados del Sur (Rendelsur) —distribuidora de Coca Cola—, Pernod Ricard España —multinacional de bebidas espirituosas—, Miguel Gallego —primer grupo aceitero nacional— o Puleva Food —la firma láctea granadina—.

También ocupan el cuadro de honor grandes empresas del sector de la construcción, como Sánchez Domínguez —Sando—, Instalaciones Inabensa —de ingeniería—, Construcciones Azagra o la cementera Holcim. Además, en sexto lugar destaca el Centro Cooperativo Farmacéutico (Cecofar), dedicada a la distribución de productos farmacéuticos.

Nombre	Localidad	Facturación (euros)	Sector	Actividad
1. ENDESA GENERACIÓN S.A.	SEVILLA	3.977.782.000	PROD. Y DIST. DE ENERG. ELÉCTRICA, GAS Y AGUA	Producción y distribución de energía eléctrica
2. ACERINOX S.A.	ALGECIRAS	2.674.920.000	METALURGIA Y FABR. DE PRODUCTOS METÁLICOS	Fabric. prod. básicos de hierro, acero y ferrosalea.
3. ATLANTIC COPPER S.A.	HUELVA	1.770.210.000	METALURGIA Y FABR. DE PRODUCTOS METÁLICOS	Prod. y 1ª transf. metales prec. y otros no férreos
4. HEINEKEN ESPAÑA S.A.	SEVILLA	1.123.598.698	INDUS. DE LA ALIMENTACIÓN, BEBIDAS Y TABACO	Cerveza y bebidas alcohólicas
5. CUNEXT COPPER INDUSTRIES S.L.	CÓRDOBA	988.392.093	METALURGIA Y FABR. DE PRODUCTOS METÁLICOS	Prod. y 1ª transf. metales prec. y otros no férreos
6. CECOFAR CENTRO COOPERATIVO FARMACÉUTICO SOCIEDAD COOPERATIVA	SEVILLA	806.200.478	COMERCIO, REP.VEH. A MOTOR, MOT. Y ART. PERS.	Comerc. por mayor de prod. de cons. no alim.
7. REFRESCOS ENVASADOS DEL SUR S.A.	LA RINCONADA	634.776.546	INDUS. DE LA ALIMENTACIÓN, BEBIDAS Y TABACO	Agua mineral y embotellado
8. INTERCONTINENTAL QUÍMICA S.A.	SAN ROQUE	597.377.000	INDUSTRIA QUÍMICA	Fabricación de productos químicos básicos
9. CONSTRUCCIONES SÁNCHEZ DOMÍNGUEZ-SANDO S.A.	MÁLAGA	569.556.026	CONSTRUCCIÓN	Const. gral. de inmuebles y obras de ing. civil
10. INSTALACIONES INABENSA S.A.	SEVILLA	540.458.000	CONSTRUCCIÓN	Instalaciones de edificios y obras
11. PERNOD RICARD ESPAÑA S.A.	MÁLAGA	525.269.408	INDUS. DE LA ALIMENTACIÓN, BEBIDAS Y TABACO	Cerveza y bebidas alcohólicas
12. CONSTRUCCIONES AZAGRA S.A.	MAIRENA DEL ALJARAFE	508.707.439	CONSTRUCCIÓN	Const. gral. de inmuebles y obras de ing. civil
13. MIGUEL GALLEGO S.A.	DOS HERMANAS	481.219.406	INDUS. DE LA ALIMENTACIÓN, BEBIDAS Y TABACO	Fabricación de grasas y aceites (veg. y anim.)
14. PULEVA FOOD S.L.	GRANADA	478.282.000	INDUS. DE LA ALIMENTACIÓN, BEBIDAS Y TABACO	Industrias lácteas
15. HOLCIM-ESPAÑA S.A.	ALGECIRAS	458.888.000	INDUS. DE OTROS PROD. MINERALES NO METÁLICOS	Fabricación de cemento, cal y yeso
16. SOVENA ESPAÑA S.A.	BRENES	433.326.696	INDUS. DE LA ALIMENTACIÓN, BEBIDAS Y TABACO	Fabricación de grasas y aceites (veg. y anim.)
17. SIDERÚRGICA SEVILLANA S.A.	ALCALÁ DE GUADAÍRA	381.509.305	METALURGIA Y FABR. DE PRODUCTOS METÁLICOS	Fabric. prod. básicos de hierro, acero y ferrosalea.
18. URENDE S.A.	CÓRDOBA	373.625.133	COMERCIO, REP.VEH. A MOTOR, MOT. Y ART. PERS.	Comerc. por mayor de prod. de cons. no alim.
19. GRUPO PRA S.A.	CÓRDOBA	357.479.314	CONSTRUCCIÓN	Const. gral. de inmuebles y obras de ing. civil
20. NORIEGA S.L.	CÓRDOBA	355.519.671	CONSTRUCCIÓN	Const. gral. de inmuebles y obras de ing. civil
21. COVIRÁN SOC.COOP. AND.	ATARFE	345.589.981	COMERCIO, REP.VEH. A MOTOR, MOT. Y ART. PERS.	Intermediarios del comercio
22. AZVI S.A.	SEVILLA	344.264.000	CONSTRUCCIÓN	Const. gral. de inmuebles y obras de ing. civil
23. ABENER ENERGÍA S.A.	SEVILLA	333.330.000	CONSTRUCCIÓN	Const. gral. de inmuebles y obras de ing. civil
24. UNIÓN DE DETALLISTAS DE ALIMENTACIÓN DEL MEDIODÍA Y ARAGÓN S.A.	MÁLAGA	323.865.000	COMERCIO, REP.VEH. A MOTOR, MOT. Y ART. PERS. ACTIV. INMOB. Y DE ALQUILER; SERV. EMPRESAR.	Com. por mayor de prod. alim., beb. y tabaco Alquiler de automóviles
25. VEINSUR S.A.	HUÉRCAL DE ALMERÍA	315.930.613		
26. VALEO ILLUMINACIÓN S.A.	MARTOS	309.077.730	FABRICACIÓN DE MATERIAL DE TRANSPORTE	Fab. de part., piez. y acces. no electr. veh. motor
27. ISOFOTÓN S.A.	MÁLAGA	300.118.000	INDUS. DE MAT. Y EQ. ELÉCTRICO, ELECTRÓ. Y ÓPT.	Fabric. de válv., tubos y otros comp. electrón.
28. EMPRESA DE GEST. MEDIOAMBIENTAL S.A.	SEVILLA	299.546.907	OTRAS ACT. SOC. Y DE SERV. PRESTADOS A LA COM.	Actividades de saneamiento público
29. SANDO PROYECTOS INMOBILIARIOS S.A.	MÁLAGA	291.784.938	CONSTRUCCIÓN	Const. gral. de inmuebles y obras de ing. civil
30. CORTEL S.A.	MÁLAGA	287.927.528	ACTIV. INMOB. Y DE ALQUILER; SERV. EMPRESAR.	Consulta de aplic. inform. y sum. programas inf.
31. VISTEON SISTEMAS INTERIORES ESPAÑA S.L.	EL PUERTO DE STA. MARÍA	283.375.000	INDUS. DEL PAPEL; EDIC., ARTES GRAF. Y REPROD.	Artes gráf. y activ. de serv. rel. con las mismas
32. SAINT GOBAIN VICASA S.A.	JEREZ DE LA FRONTERA	283.072.000	INDUS. DE OTROS PROD. MINERALES NO METÁLICOS	Fabricación de vidrio y productos de vidrio
33. ERICSSON NETWORK SERVICES S.L.	SEVILLA	279.683.000	TRANSPORTE, ALMACENAM. Y COMUNICACIONES	Telecomunicaciones
34. PERSAN S.A.	SEVILLA	279.142.000	INDUSTRIA QUÍMICA	Fabric. jabones, deterg., otros art. limp.; perf.
35. COSENTINO S.A.	CANTORIA	275.829.570	INDUS. DE OTROS PROD. MINERALES NO METÁLICOS	Industria de la piedra
36. ACEITES DEL SUR-COOSUR S.A.	DOS HERMANAS	266.854.700	INDUS. DE LA ALIMENTACIÓN, BEBIDAS Y TABACO	Fabric. de grasas y aceites (veg. y anim.)
37. HERBA RICEMILLS S.L.	S. JUAN DE AZNALFARACHE	250.891.076	INDUS. DE LA ALIMENTACIÓN, BEBIDAS Y TABACO	Fabric. de prod. de molinería, almid. y amiláceos;
38. DRAGADOS OFFSHORE S.A.	PUERTO REAL	249.000.000	ACTIV. INMOB. Y DE ALQUILER; SERV. EMPRESAR.	Serv. técnicos arquitectura e ingen. y activ. rel.
39. CÁDIZ ELECTRONICA S.A.	EL PTO. DE SANTA MARÍA	244.993.000	FABRICACIÓN DE MATERIAL DE TRANSPORTE	Fabricación de motocicletas y bicicletas
40. SOCIEDAD FINANCIERA Y MINERA S.A.	MÁLAGA	241.855.000	INDUS. DE OTROS PROD. MINERALES NO METÁLICOS	Fabricación de cemento, cal y yeso
41. JARQUIL ANDALUCÍA S.A.	ALMERÍA	240.169.445	CONSTRUCCIÓN	Const. gral. de inmuebles y obras de ing. civil
42. GRUPO BUSC PERSON-TELECOMUNICAC. S.L.	MÁLAGA	238.510.300	COMERCIO, REP.VEH. A MOTOR, MOT. Y ART. PERS.	Comerc. por mayor de prod. de cons. no alim.
43. DIASA INFORMÁTICA S.A.	CÓRDOBA	236.543.886	COMERCIO, REP.VEH. A MOTOR, MOT. Y ART. PERS.	Comercio al por mayor de maquinaria y equipo
44. BRENINTAG QUÍMICA S.A.	DOS HERMANAS	232.504.000	COMERCIO, REP.VEH. A MOTOR, MOT. Y ART. PERS.	Com. por may. de prod. no agr. semiel., chatarra
45. AIFOS ARQUITECTURA Y PROMOCIONES INMOBILIARIAS S.A.	MÁLAGA	229.605.969	ACTIV. INMOB. Y DE ALQUILER; SERV. EMPRESAR. CONSTRUCCIÓN	Actividades inmobiliarias por cuenta propia Const. gral. de inmuebles y obras de ing. civil
46. EIFFAGE INFRAESTRUCTURAS S.A.	DOS HERMANAS	221.533.000		
47. PROMOTORA INMOBILIARIA PRIENESUR S.A.	CÓRDOBA	207.891.000	ACTIV. INMOB. Y DE ALQUILER; SERV. EMPRESAR.	Actividades inmobiliarias por cuenta propia
48. OSBORNE DISTRIBUIDORA S.A.	EL PTO. DE SANTA MARÍA	206.047.000	COMERCIO, REP.VEH. A MOTOR, MOT. Y ART. PERS.	Intermediarios del comercio
49. ALIMENTACIÓN PENINSULAR S.A.	MONTILLA	205.925.354	COMERCIO, REP.VEH. A MOTOR, MOT. Y ART. PERS.	Otro comercio al por mayor
50. AURIGACROWN CAR HIRE S.L.	MÁLAGA	203.961.466	ACTIV. INMOB. Y DE ALQUILER; SERV. EMPRESAR.	Alquiler de automóviles
51. EVE MARINA S.L.	MÁLAGA	203.722.668	ACTIV. INMOB. Y DE ALQUILER; SERV. EMPRESAR.	Actividades inmobiliarias por cuenta propia
52. GRUPO HERMANOS MARTÍN S.A.	DOS HERMANAS	200.333.447	COMERCIO, REP.VEH. A MOTOR, MOT. Y ART. PERS.	Com. por mayor de prod. alim., beb. y tabaco
53. COOP. PROV. AGRÍCOLA GANADERA SAN ISIDRO S.D.A. COOP. ANDALUZA	ALMERÍA	199.664.911	AGRICULTURA, GANADERIA, CAZA Y SELVICULT.	Producción agrícola

Nombre	Localidad	Facturación (euros)	Sector	Actividad
284. VERIFICACIONES INDUST. DE ANDALUCIA S.A.	SEVILLA	52.434.509	ACTIV. INMOB. Y DE ALQUILER; SERV. EMPRESAR.	Ensayos y análisis técnicos
285. TRANSPORTES J. CARRIÓN S.A.	HUÉRCAL DE ALMERÍA	52.415.736	TRANSPORTE, ALMACENAMIENTO Y COMUNIC.	Otros tipos de transporte terrestre
286. ELECTRONICS DEVICES MANUFACTURER S.A.	MANCHA REAL	52.260.125	IND. DE LA CONST. DE MAQ. Y EQUIPO MECÁNICO	Fabric. de máquinas de oficina y equipos inform.
287. CIA. INDUST. DE APLICACIONES TÉRMICAS S.A.	MONTILLA	52.258.568	IND. DE LA CONST. DE MAQ. Y EQUIPO MECÁNICO	Fab. otra maq. equ. y mat. mecánico uso gener.
288. SUR PONIENTE S.A.	ROQUETAS DE MAR	52.230.082	COMERCIO; REP. VEH. A MOTOR, MOT. Y ART. PERS.	Venta de vehículos de motor
289. BORCA 2000 S.L.	MÁLAGA	52.175.276	CONSTRUCCIÓN	Const. gral. de inmuebles y obras de ing. civil
290. EMPRESA MALAGUEÑA DE TRANSPORTES SOCIEDAD ANONIMA MUNICIPAL	MÁLAGA	52.122.373	TRANSPORTE, ALMACENAMIENTO Y COMUNIC.	Otros tipos de transporte terrestre
291. PC-ONLINE 2002 S.L.	ALBOLOTE	52.104.657	COMERCIO; REP. VEH. A MOTOR, MOT. Y ART. PERS.	Comercio al por mayor de maquinaria y equipo
292. UNIPLAYAS S.L.	TORREMOLINOS	52.070.551	TRANSPORTE, ALMACENAMIENTO Y COMUNIC.	Com. por mayor de viajes, mayor, y min. de turismo
293. CICA SEVILLA S.L.	ALCALÁ DE GUADAÍRA	51.882.449	COMERCIO; REP. VEH. A MOTOR, MOT. Y ART. PERS.	Venta de vehículos de motor
294. VAPORES SUARDIAZ SUR ATLÁNTICO S.L.	CÁDIZ	51.872.280	TRANSPORTE, ALMACENAMIENTO Y COMUNIC.	Otras actividades anexas a los transportes
295. INFRCO S.L.	LUCENA	51.671.085	IND. DE LA CONST. DE MAQ. Y EQUIPO MECÁNICO	Fab. otra maq. equ. y mat. mecánico uso gener.
296. SOCIEDAD COLOMBINA DE PROMOCIONES INMOBILIARIAS S.A.	CÓRDOBA	51.500.433	ACTIV. INMOB. Y DE ALQUILER; SERV. EMPRESAR.	Actividades inmobiliarias por cuenta propia
297. HEXA SERVICIOS Y OBRAS S.L.	MÁLAGA	51.336.164	CONSTRUCCIÓN	Const. gral. de inmuebles y obras de ing. civil
298. INMOBILIARIA AMUERGA S.L.	EL PUERTO DE SANTA MARÍA	51.301.707	ACTIV. INMOB. Y DE ALQUILER; SERV. EMPRESAR.	Actividades inmobiliarias por cuenta propia
299. VICENTE ALONSO S.L.	PUERTO REAL	51.140.499	COMERCIO; REP. VEH. A MOTOR, MOT. Y ART. PERS.	Com. por mayor de prod. alim., beb. y tabaco
300. RONIXA S.L.	HUÉRCAL DE ALMERÍA	50.926.117	IND. DE OTROS PRODUCTOS MINERALES NO METAL.	Fab. de elementos de hormigón, yeso y cemento
301. MASKOMO SOCIEDAD LIMITADA	MÁLAGA	50.920.805	COMERCIO; REP. VEH. A MOTOR, MOT. Y ART. PERS.	Comercio al por menor en establec. no especial.
302. CONTRAT INGENIERÍA Y OBRAS S.A.	MÁLAGA	50.490.435	CONSTRUCCIÓN	Const. gral. de inmuebles y obras de ing. civil
303. ACYCO ACEITUNAS Y CONSERVAS SAL	DOS HERMANAS	50.389.111	IND. DE LA ALIMENTACIÓN, BEBIDAS Y TABACO	Preparación y conservación de frutas y hortalizas
304. URBANIZADORA SANTA CLARA S.A.	SEVILLA	50.346.080	ACTIV. INMOB. Y DE ALQUILER; SERV. EMPRESAR.	Actividades inmobiliarias por cuenta propia
305. ARTENIUS SAN ROQUE S.A.	SAN ROQUE	50.310.000	INDUSTRIA QUIMICA	Fabricación de productos químicos básicos
306. CÁDIZ DISTRIBUIDORA DE AUTOMOCIÓN S.A.	JEREZ DE LA FRONTERA	50.145.194	COMERCIO; REP. VEHIC. A MOTOR, MOTOCICL. Y ART. PERSONAL.	Venta de vehículos de motor
307. MAGTEL REDES DE TELECOMUNICAC. S.A.	CÓRDOBA	49.926.135	CONSTRUCCIÓN	Instalaciones de edificios y obras
308. CUMACA MOTOR S.L.	MÁLAGA	49.826.990	CONSTRUCCIÓN	Venta de vehículos de motor
309. COMERCIAL DEL SUR DE PAPELERIA S.A.	MÁLAGA	49.772.760	COMERCIO; REP. VEH. A MOTOR, MOT. Y ART. PERS.	Com. por mayor de prod. de consumo no aliment.
310. DISTRIBUIDORA DE VEHÍCULOS INDUSTRIALES DE SEVILLA S.A.	SEVILLA	49.550.554	COMERCIO; REP. VEH. A MOTOR, MOT. Y ART. PERS.	Venta de vehículos de motor
311. DISAGON S.L.	VALVERDE DEL CAMINO	49.436.919	COMERCIO; REP. VEH. A MOTOR, MOT. Y ART. PERS.	Venta al por menor de carburantes para la autom.
312. HEROGRA FERTILIZANTES S.A.	ALBOLOTE	49.407.721	INDUSTRIA QUIMICA	Fabricación de productos químicos básicos
313. TAHERMO S.L.	MÁLAGA	48.890.594	COMERCIO; REP. VEH. A MOTOR, MOT. Y ART. PERS.	Venta de vehículos de motor
314. SOMADISA ACTIVOS INMOBILIARIOS S.L.	SEVILLA	48.784.200	CONSTRUCCIÓN	Const. gral. de inmuebles y obras de ing. civil
315. RAMÍREZ SANTOS S.A.	CÓRDOBA	48.728.448	COMERCIO; REP. VEH. A MOTOR, MOT. Y ART. PERS.	Com. por mayor de prod. alim., beb. y tabaco
316. SOLERA MOTOR S.A.	JEREZ DE LA FRONTERA	48.689.544	COMERCIO; REP. VEH. A MOTOR, MOT. Y ART. PERS.	Venta de vehículos de motor
317. ABONOS JIMÉNEZ S.L.	PALMA DEL RÍO	48.557.391	COMERCIO; REP. VEH. A MOTOR, MOT. Y ART. PERS.	Com. por may. de prod. no agr. semiel., chatarra
318. ALMACENES YEBENES S.A.	PRIEGO DE CORDOBA	48.508.777	COMERCIO; REP. VEH. A MOTOR, MOT. Y ART. PERS.	Com. por mayor de prod. alim., beb. y tabaco
319. EPOCS ELECTRONIC COMPONENTS S.A.	MÁLAGA	48.378.935	IND. DE MAT. Y EQ. ELÉCTRICO, ELECTRÓ. Y ÓPTICO	Fabricación de otro equipo eléctrico
320. SEDITEL S.A.	ALCALÁ DE GUADAÍRA	48.368.072	COMERCIO; REP. VEH. A MOTOR, MOT. Y ART. PERS.	Com. por mayor de prod. de consumo no aliment.
321. ASPRODIBE SCA	PIÑOS-PUENTE	48.285.193	COMERCIO; REP. VEH. A MOTOR, MOT. Y ART. PERS.	Com. por mayor de prod. alim., beb. y tabaco
322. FONTANERÍA VÉLEZ-VEGA S.L.	PUERTO REAL	48.281.070	CONSTRUCCIÓN	Instalaciones de edificios y obras
323. HIANSA S.A.	VILLAFRANCA DE CORDOBA	48.235.426	METALURGIA Y FABRICACIÓN DE PROD. METÁLICOS	Fab. prod. básicos de hierro, acero y ferroaleac.
324. IBERSILVA S.A.	HUELVA	47.832.487	CONSTRUCCIÓN	Const. gral. de inmuebles y obras de ing. civil
325. FORDE REEDEREI SEETOURISTIK IBERIA S.L.	TARIFA	47.462.560	COMERCIO; REP. VEH. A MOTOR, MOT. Y ART. PERS.	Mantenim. y reparación de vehículos de motor
326. ALFONSO BENÍTEZ S.A.	JEREZ DE LA FRONTERA	47.352.902	OTRAS ACT. SOC. Y DE SERV. PREST. A LA COMUN.	Actividades de saneamiento público
327. CAJA PROVINCIAL DE AHORROS DE JAÉN	JAÉN	47.325.000	INTERMEDIACIÓN FINANCIERA	Intermediación monetaria
328. PROMOCIONES CASTELLANO S.A.	ROTA	47.247.159	ACTIV. INMOB. Y DE ALQUILER; SERV. EMPRESAR.	Actividades inmobiliarias por cuenta propia
329. TALLERES CASTEJÓN S.A.	UTRERA	47.170.749	COMERCIO; REP. VEH. A MOTOR, MOT. Y ART. PERS.	Venta de vehículos de motor
330. TÉCNICAS Y SERVICIOS DE AUTOMOCIÓN S.A.	SEVILLA	47.107.765	COMERCIO; REP. VEH. A MOTOR, MOT. Y ART. PERS.	Venta de vehículos de motor
331. COVISA AUTOMOCION S.A.	CÓRDOBA	46.935.600	COMERCIO; REP. VEH. A MOTOR, MOT. Y ART. PERS.	Venta de vehículos de motor
332. AUTODISTRIBUCIÓN HISPALIS S.L.	SEVILLA	46.927.678	COMERCIO; REP. VEH. A MOTOR, MOT. Y ART. PERS.	Venta de vehículos de motor
333. CARTUJA INMOBILIARIA S.A.	SEVILLA	46.874.310	CONSTRUCCIÓN	Const. gral. de inmuebles y obras de ing. civil
334. CONSTRUCCIONES FELIPE CASTELLANO S.A.	ROTA	46.865.352	CONSTRUCCIÓN	Const. gral. de inmuebles y obras de ing. civil
335. SAN PABLO MOTOR S.L.	SEVILLA	46.615.556	COMERCIO; REP. VEH. A MOTOR, MOT. Y ART. PERS.	Venta de vehículos de motor
336. GRUPO DE INVERSIONES NOGA S.A.	GRANADA	46.471.029	ACTIV. INMOB. Y DE ALQUILER; SERV. EMPRESAR.	Actividades inmobiliarias por cuenta propia
337. HERMANOS ESCOT MADRID S.A.	UTRERA	46.419.941	COMERCIO; REP. VEH. A MOTOR, MOT. Y ART. PERS.	Com. por mayor de mat. primas ag. y anim. vivos
338. ROMERO ALVAREZ S.A.	SEVILLA	46.383.090	IND. DE LA ALIMENTACIÓN, BEBIDAS Y TABACO	Fabricación de grasas y aceites (veg. y animales)
339. SUPER ROCÍO S.L.	ALMONTE	46.247.281	COMERCIO; REP. VEH. A MOTOR, MOT. Y ART. PERS.	Comercio al por menor en establec. no especial.
340. EURONET INFORMÁTICA S.L.	OGIJARES	46.152.820	ACTIV. INMOB. Y DE ALQUILER; SERV. EMPRESAR.	Manten. y repar. de máq. oficina, contab. y eq. info.
341. CONSYPROAN S.L.	LEBRJA	46.148.779	CONSTRUCCIÓN	Const. gral. de inmuebles y obras de ing. civil
342. STAIG S.A.	ALMERÍA	46.084.693	ACTIV. INMOB. Y DE ALQUILER; SERV. EMPRESAR.	Actividades inmobiliarias por cuenta propia
343. AUTOCONCESIONARIOS S.L.	GRANADA	46.067.431	CONSTRUCCIÓN	Preparación de obras
344. ALHAMBRA DISTRIBUIDORA MERIDIONAL S.L.	GRANADA	45.971.483	COMERCIO; REP. VEH. A MOTOR, MOT. Y ART. PERS.	Com. por mayor de prod. alim., beb. y tabaco
345. GUARNIERI CONCESIONARIOS S.L.	MÁLAGA	45.755.293	COMERCIO; REP. VEH. A MOTOR, MOT. Y ART. PERS.	Venta de vehículos de motor
346. DERPROSA FILM S.L.	ALCALÁ LA REAL	45.663.248	IND. DE LA TRANS. DEL CAUCHO Y MAT. PLÁSTICAS	Fabricación de productos de materias plásticas
347. REYENVAS S.A.	ALCALÁ DE GUADAÍRA	45.601.281	INDUSTRIA QUIMICA	Fabricación de productos químicos básicos
348. INGENIERÍA INST. Y DESARROLLO SOLAR S.A.	SEVILLA	45.543.967	ACTIV. INMOB. Y DE ALQUILER; SERV. EMPRESAR.	Serv. técnicos arquitectura e ingeniería y activ. rel.
349. CEMENTOS EL MONTE S.A.	PALOS DE LA FRONTERA	45.541.768	IND. DE OTROS PROD. MINERALES NO METALICOS	Fabricación de cemento, cal y yeso
350. URBANIZADORA LOS CERROS S.A.	DOS HERMANAS	45.531.527	ACTIV. INMOB. Y DE ALQUILER; SERV. EMPRESAR.	Actividades inmobiliarias por cuenta propia
351. TOTO INVERSIONES Y OBRAS S.L.	VILLANUEVA DEL TRABUCO	45.497.430	TRANSPORTE, ALMACENAMIENTO Y COMUNIC.	Otros tipos de transporte terrestre
352. GÓMEZ VAQUER S.A.	MIJAS	45.388.461	COMERCIO; REP. VEH. A MOTOR, MOT. Y ART. PERS.	Comercio al por menor en establec. no especial.
353. MOTORLUXE S.A.	SEVILLA	45.304.218	COMERCIO; REP. VEH. A MOTOR, MOT. Y ART. PERS.	Venta de vehículos de motor
354. VIVIENDAS DE MÁLAGA VIMASUR S.A.	MÁLAGA	45.115.972	CONSTRUCCIÓN	Const. gral. de inmuebles y obras de ing. civil
355. LEYCEGRA S.A.	GRANADA	45.080.641	COMERCIO; REP. VEH. A MOTOR, MOT. Y ART. PERS.	Com. por mayor de mat. primas ag. y anim. vivos
356. NEVAUTO S.A.	GRANADA	44.928.353	COMERCIO; REP. VEH. A MOTOR, MOT. Y ART. PERS.	Venta de vehículos de motor
357. COMPAÑÍA GENERAL DE CANTERAS S.A.	MÁLAGA	44.884.000	EXTRACC. DE OTROS MINER. EXC. PROD. ENERGÉT.	Extracción de arenas y arcillas
358. ALAR GRUPO INMOBILIARIO S.A.	SEVILLA	44.838.232	COMERCIO; REP. VEH. A MOTOR, MOT. Y ART. PERS.	Actividades inmobiliarias por cuenta propia
359. PRIMA FLOR S.A.	PULPÍ	44.618.528	AGRICULTURA, GANADERIA, CAZA Y SELVICULTURA	Producción agrícola
360. A EMBARBA S.A.	MÁLAGA	44.551.171	CONSTRUCCIÓN	Instalaciones de edificios y obras
361. NEFLÍN S.L.	CORIA DEL RÍO	44.548.317	ACTIV. INMOB. Y DE ALQUILER; SERV. EMPRESAR.	Actividades inmobiliarias por cuenta propia
362. IND. SICILIANA OLEÍCOLA Y ALIMENTARIA S.L.	MARTOS	44.451.284	COMERCIO; REP. VEH. A MOTOR, MOT. Y ART. PERS.	Com. por mayor de prod. alim., beb. y tabaco
363. GRUPO INMOBILIARIO AGUAMAR S.L.	VICAR	44.118.979	ACTIV. INMOB. Y DE ALQUILER; SERV. EMPRESAR.	Actividades inmobiliarias por cuenta propia

