CIUDADANOS

ciudadanos@lavozdigital.es

El SAS reconoce que los nuevos centros de salud de la costa no estarán listos en verano

Chiclana, Cádiz, San Fernando, Chipiona y El Palmar no podrán contar con sus nueva instalaciones para afrontar el aluvión de visitantes de la temporada estival

ELENA MARTOS

Retrasos en las obras y atascos administrativos romperá las previsiones de cinco localidades costeras de la provincia que no podrán estrenar este verano la ampliación de sus instalaciones santiarias. Se trata de los municipios de Chiclana, Cádiz, San Fernando, Chipiona y El Palmar, donde las obras de los nuevos centros de salud ya andan bastante avanzadas pero no lo suficiente como para que puedan empezar a prestar servicio durante las vacaciones.

La Administración pretende aliviar la demanda asistencial de las zonas costeras, que hasta ahora se concentraba en pocos ambulatorios, y dar soluciones al aumento de la población flotante que llega a duplicar entre julio y agosto al número de habitantes empadronados. Esta situación hace que El SAS se va obligado a elaborar cada año un plan de vacaciones para atender a los ciudadanos desplazados. Este planeamiento supone un aumento de los profesionales y la acumulación de cupos de pacientes por los facultativos propios de los ambulatorios. No obstante, el espacio se queda pequeño ante la afluencia de personas, lo que retrasa la cita previa e incrementa las colas para ser atendidos en los consultorios.

Algunas de estas construcciones tienen como último plazo para terminar las obras el próximo mes de junio. Ése es el caso del centro de La Merced, en la capital, que construye la Oficina de Rehabilitación de Cádiz, dependiente de la Consejería de Vivienda. Fuentes del SAS aseguraron que el fin de los trabajos está previsto para junio «pero eso no quiere decir que esté listo

RETRASOS. Situación actual de las obras del ambulatorio chiclanero de Los Gallos. / ROMÁN RÍOS

CÁDIZ

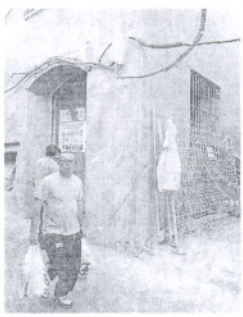

La Merced contará con Odontología

Este ambulatorio vendrá a sustituir al del mismo nombre, que ahora presta servicio en la plaza de la Merced. El nuevo proyecto tiene previsto atender a casi 10.000 personas de los barrios de Santa María y El Pópulo y contará con una superficie de 1.392 metros cuadrados construidos sobre un solar de 400, que duplica al actual.

Estas instalaciones incorporarán una consulta de Odontología de la que el viejo no dispone. Las obras de La Merced comenzaron en noviembre de 2006, con más de dos años de retraso, y tienen un presupuesto de 1,2 millones de euros.

CHICLANA

Un respiro para el centro de La Banda

Las instalaciones que el Ayuntamiento chiclanero están construyeron en Los Gallos supondrán un verdadero alivio para el centro de salud de Padre Salado, en La Banda. Las obras se encuentran en su recta final y a expensas de varios trámites. Este edificio prevé atender a una población estimada de 10.000 personas y cuenta con casi 1.900 metros cuadrados construidos sobre una parcela de más de 7.000. El importe total asciende a 2,2 millones de euros y dispondrá de un quirófano para cirugía menor ambulatoria y de una clínica pediátrica.

SAN FERNANDO

El ambulatorio contará con 22 consultas

La apertura de las nuevas instalaciones del ambulatorio de San Fernando Este –el antiguo Hermanos Laulhé– permitirá una reunificación de la plantilla, ahora repartida en dos centros con carácter provisional. Esta actuación cuenta con un presupuesto en torno a los tres millones de euros e incluye la construcción de un sótano y dos plantas que albergarán 22 consultas para facultativos y seis para pediatras. Los trabajos se encuentran bastante avanzados, pero dadas las complicaciones que se han presentado es difícil definir una fecha para su apertura, avanzaron fuentes del SAS.

CHIPIONA

El refuerzo para las vacaciones

La ampliación del actual centro de salud del municipio también acumula retrasos. Estas instalaciones se construyen en virtud a un convenio entre el SAS y la Diputación de Cádiz y vienen a reforzar la atención que se presta en el municipio en periodos de vacaciones. El coste estimado no supera los 400.000 euros y tiene una superficie construida de 800 metros. Así, cuenta con seis consultas estándar, una polivalente, una sala de de extracciones-tratamiento, una sala de curas, tres módulos de espera, y una zona de Educación Sanitaria para atender a 6.000 pacientes.

EL PALMAR

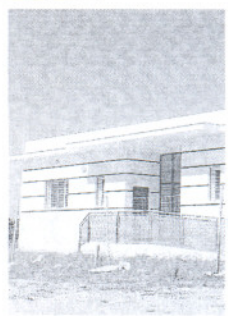

Pendiente del plan de urbanización

El nuevo consultorio de El Palmar ya está prácticamente listo. El problema es que el enclave en el que se ha levantado está pendiente de una reurbanización, por lo que conlleva obras de abastecimiento. Este consultorio es parecido al que se inauguró hace unos dos meses en El Colorado, que tiene capacidad para unas 3.000 personas.

El centro de El Palmar se encuentra en la zona próxima al colegio, próximo a la entrada de la dehesa, donde hay que desarrollar aún parte del plan urbano para equipamientos públicos.

4 **Educación** Nueva protesta de padres y madres por problemas de escolarización

10 **Demanda** Los viñistas aseguran que no podrán cortar uva este año

para abrir». El siguiente trámite es recepcionar la obra, amueblarlo y hacer la mudanza desde el edificio actual –en la plaza de La Merced– al que va a sustituir.

En esa tesitura se encuentra el nuevo ambulatorio chiclanero de Los Gallos, que en principio dependerá del centro de salud de Padre Salado en el barrio de La Banda. Este edificio está totalmente sobredimensionado con unos 45.000 usuarios, por lo que una vez terminada la obra habrá una serie de cupos que serán trasladados a las nuevas instalaciones una vez que todos los trámites se hayan completado. En este caso el encargado del proyecto es el Ayuntamiento, que no ve posible que finalicen los trabajos hasta el principio del verano. Será entonces cuando pase a manos de la Consejería de Salud que, de no dar tregua a su acondicionamiento, tendrá que recepcionar la obra y adaptar las instalaciones con los meses de vacaciones de por medio.

Los isleños también se encuentran a la espera de un nuevo edificio totalmente nuevo. Lo que se preveía como una simple ampliación de las instalaciones la zona Este –ambulatorio de Hermanos Laulhé– se convirtió en una remodelación completa. El cambio del proyecto y las dificultades que se presentaron conllevaron un retraso considerable y su finalización se emplazó a diciembre del año pasado. Finalmente no pudo ser y la Junta, responsable de la obra, comenzó a hablar de su puesta en funcionamiento en junio. Ahora prevé que sea en ese mismo mes cuando se terminen los trabajos.

Chipiona es otro de los puntos calientes del verano. Su población llega a triplicarse entre julio y agosto para un sólo centro de salud que precisa de una renovación. Ésta le llegó en febrero de 2008 cuando la propia consejera de Salud, María Jesús Montero, visitó la localidad para licitar las obras, que según sus cálculos estarían listas para el verano pasado. Pero la temporada estival pasó y los andamios seguían instalados. El compromiso se prorrogó a final de año y ahora llega a 2009 sin una fecha concreta. El Ayuntamiento asegura que a principios de verano y quedaría a expensa de su acondicionamiento.

Las últimas instalaciones previstas en zonas costeras se encuentran en La Janda. Se trata de El Colorado y El Palmar. El primero se inauguró hace apenas dos meses, mientras que el segundo aún está a la espera de la reurbanización de la zona, según explicó ayer el concejal de Urbanismo de Vejer, Antonio Muñoz. El Consistorio espera que esté listo para este verano, pero no se aventura a dar fechas, dado que hay por medio trámites administrativos que pueden demorar.

Dos ambulatorios más en el litoral gaditano

E. M.

El SAS lleva años dándole vueltas a dos proyectos más en la costa. Se trata del centro de salud de La Florida en El Puerto y uno nuevo en Rota. El primero aún sigue a expensas de la cesión de la parcela por parte del Ayuntamiento en la zona norte. Esta barriada ha crecido considerablemente en los últimos diez años con la construcción de nuevos núcleos residenciales como El Juncal y El Tomillar. Las diferencias entre el Gobierno municipal y la Junta siguen atascando el proyecto.

Algo más avanzadas están las conversaciones para el nuevo centro de Rota, una iniciativa a petición del Ayuntamiento. Salud está analizando ahora la viabilidad de la propuesta para dar una respuesta. El ambulatorio roteño atiende a unos 20.000 usuarios, capacidad suficiente para su población actual. El problema es el aumento de habitantes en verano, por lo que el Consistorio ha solicitado una ampliación.

Los que sí están ya confirmadas son las remodelaciones de los ambulatorios de La Banda y El Lugar en Chiclana, que están a expensas de la finalización del de Los Gallos y la ampliación del ambulatorio de Conil.

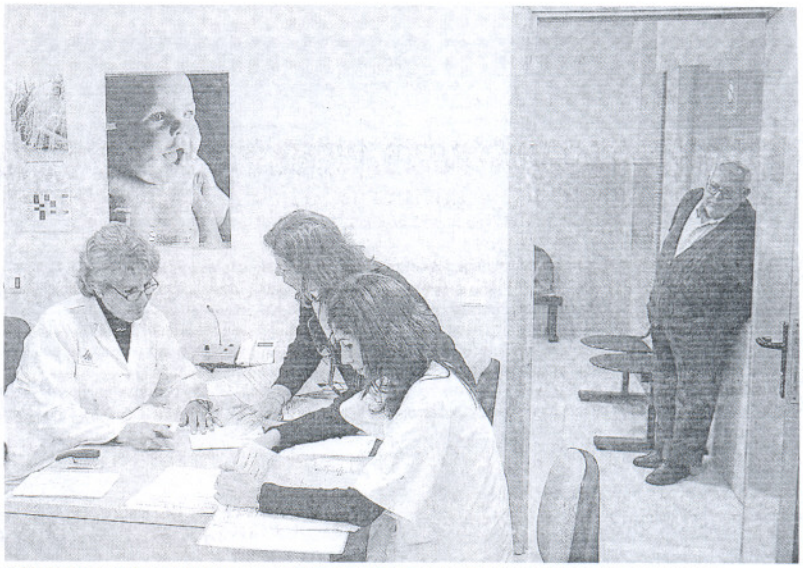

CONSULTA. Tres profesionales sanitarias analizan las historias clínicas. / FRANCIS JIMÉNEZ

Los médicos de familia ven cortos los refuerzos de vacaciones

Los facultativos insisten en que la acumulación de cupos produce **sobrecarga y perjudica la atención a los pacientes**

E. M.

Los médicos de familia temen la llegada de las vacaciones. Ya el año pasado denunciaron el «abuso» que hizo el SAS del pacto para la acumulación de cupos de pacientes y la falta de sustituciones. Para esta campaña se muestran convencidos de que la situación no va a cambiar, dado el momento económico actual.

Así lo manifestaron ayer los vocales de Atención Primaria del Colegio Médico de Cádiz, Manuel Ortega Maslasca y Mario Sánchez Ledesma. Ambos aseguran que «el principal problema lo tienen las zonas costeras, donde se concentra el mayor número de veraneantes», que tienen que ser atendidos en los mismos centros de salud y por el mismo número de profesionales. El doctor Sánchez Ledesma recalcó que «hay pocos sustitutos para las vacaciones porque entendemos que las previsiones a la hora de formar médicos no han sido las adecuadas y ahora lo padecemos». El otro problema es la «mala calidad de los contratos», por lo que pocos médicos están dispuestos a aceptar esas condiciones.

El plan de vacaciones se encuentra en redacción y no se dará a conocer hasta finales de junio. En la pasada campaña de verano el SAS aseguró que las sustituciones se realizan en función de las necesidades de cada centro y después de un estudio del propio distrito sanitario, pero para los profesionales resulta «insuficiente».

El colegiado advirtió a los profesionales que estén muy atentos a los cupos de pacientes que les asignan y les aconsejó que los pidan por escrito. «Esta medida se creó para situaciones excepcionales como las vacaciones estivales y de navidad, pero ya se ha convertido en una práctica habitual».

Los cuelgues del sistema informático Diraya también es otra de las quejas más habituales, según el doctor Ortega Maslasca. «Después de tres años sigue funcionando mal y nos retrasa, lo que sobrecarga al profesional y perjudica la atención a los pacientes».

Por su parte, el delegado de Sindicato Médico del Distrito Bahía de Cádiz, Antonio Bueno, insistió en la medida y recalcó que en los municipios costeros la ratio de pacientes por facultativo es superior a la habitual. «Llegamos a superar los 2.000 usuarios por profesional cuando deberíamos estar entre 1.500 y 1.700». Ése es el caso de Chiclana, que también cuenta con varias zonas de transformación social.

LA VOZ DE...

ANTONIO REAL GRANADO PRESIDENTE DE LA ASOCIACIÓN DE HOTELES DE LA PROVINCIA

«Para recuperar las líneas aéreas habrá que provocar la demanda»

Antonio Real asegura que **«Jerez es fundamental para el turismo de la provincia»**

Afirma asimismo que **«la fidelidad del cliente con la ciudad es muy alta»**

ISABEL FLORES JEREZ

Antonio Real, además de ser el presidente de los hoteleros, es director del grupo HACE (Hoteles Andaluces con Encanto). Está casado y tiene un hijo árbitro de fútbol. «Con 14 años y ya está colegiado, pero sin dejar los estudios», señala. Es un hombre de natural tranquilo y hablar pausado, que le da al cliente lo que este necesita. «Los gustos cambian y debemos estar preparados».

–¿Y qué pide el cliente?

–Está el que quiere diversión, el que busca algo más económico... También el que viene pidiendo tranquilidad, visita la ciudad, come el algún buen restaurante, que tiene para elegir, y después se queda en la piscina del hotel en el que se aloja. Tenemos la suerte de que la provincia es tan rica que el turista tiene para elegir y se mueve. Hay para todos los gustos y diferentes tipos de clientes.

–¿Cómo se presenta la Feria del Caballo en ocupación hotelera?

–La Feria, junto con las motos, es la temporada súper alta para los hoteles. Son fechas que se cubren solas. Para los hoteleros de la ciudad la Feria es como agosto para los hoteles de la costa.

–¿Y el verano?

–Nosotros esperamos que el mercado avance un poco más. Este año, algo más complicado, pero los datos se van a mantener. La provincia tiene calidad y atractivos para cumplir las expectativas de cara el verano. Tenemos que seguir haciendo promociones para incentivar el mercado y no esperar reservas de última hora, que por otro lado es lo que se está imponiendo en todos los tipos de viajes. Si bien hay que recordar a los clientes que estamos aquí y cuáles son nuestros atractivos.

–¿El mercado alemán es el mejor?

– Sí, y según un estudio de la Feria de Berlín, los datos se van a repetir respecto a 2008. Lo que hay que hacer es un esfuerzo para que los números se superen. Después está el nacional. Este mercado es muy bueno. Andalucía está a la cabeza y le siguen, por este orden, Madrid, País Vasco y Cataluña. La gente sigue viajando y viniendo a esta zona. Jerez, como ciudad de interior, no podía tirar de la costa, pero la cosa ha cambiadomucho en diez años. Ahora, Jerez está presente en todos los touroperadores nacionales y extranjeros.

–¿Por qué se fueron algunas líneas aéreas?

–Por falta de rentabilidad y reestructuraciones de la mayoría de las compañías aéreas (Compras, ventas, fusiones...). Las tarifas son de las más caras de Europa y esto hace que se pierdan pasajeros.

–¿Qué hacer para recuperarlas?

–Provocar la demanda, anticipar los anuncios de los eventos, ferias, congresos... Esto podría provocar a los turistas a viajar y las compañías ver que existe una demanda. Si no, mientras no haya rentabilidad no hay líneas.

–¿Y vender provincia?

–Hay que estar todos unidos para venderprovincia. En un mundo globalizado como en el que vivimos, mercados, comunicaciones... Los reinos de Taifas no existen. ¿Cómo se va a vender una ciudad o un pueblo solo en una feria del turismo? Es que estarían perdidos a la hora de promocionarse, además de lo costoso que resulta. Es más positivo y fácil vender diferentes atractivos y que luego el turista vaya eligiendo.

Antonio Real comenta que existe una muy buena sintonía de trabajo con el Patronato Provincial de Turismo y todos y cada unos de los profesionales del sector: «Escuchando, colaborando, promocionando. Vendiendo la provincia junto con los empresarios».

–¿En qué plano está Jerez?

–Jerez es importantísima dentro del contexto turístico de la provincia, y de todos los planes de comercialización. Los acontecimientos que hay en esta ciudad hacen que sea una plaza muy interesante para todos los visitantes. Jerez cuenta

«La Feria es la temporada súper alta en Jerez; son fechas que se cubren solas»

«Los expertos son los clientes, nosotros somos sus mensajeros»

«La provincia tiene atractivos para que se cumplan expectativas en el verano»

SONRIENTE. Antonio Real posa para LA VOZ momentos antes de comenzar la entrevista. / ESTEBAN

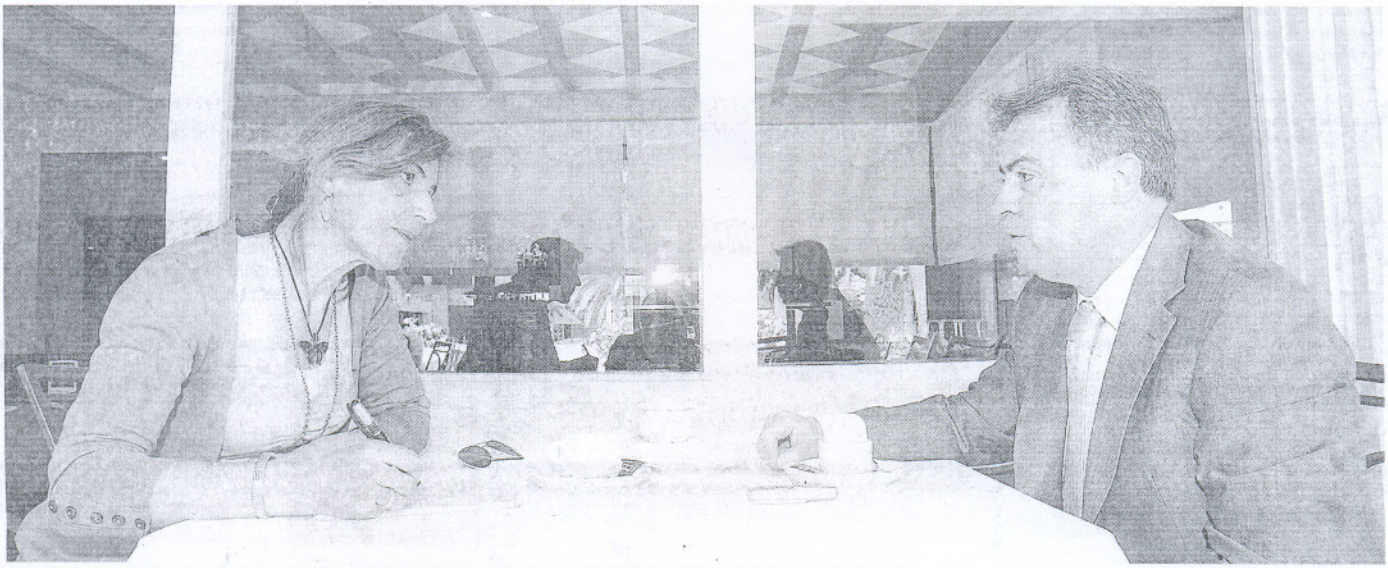

CHARLA. Isabel Flores y Antonio Real en un momento de la conversación mantenida esta misma semana. / E. P.

con unos índices de fidelidad muy altos.

–¡Qué bueno sería para todos que el Xerez subiera a primera!

–Mire, tengo la sensación de que se va a notar más en la provincia la entrada de dinero con el Xerez en Primera que cuando subió el Cádiz. Porque tiene 50.000 habitantes más, hay más terrenos, más cosas... Entiendo que se beneficiaría más, aunque lo ideal sería que los dos estuvieran en Primera División, eso está claro.

–Los localismos no conducen a nada.

–Estoy totalmente de acuerdo contigo, pero ni en lo deportivo ni en la política ni en nada. Vivimos en un mundo globalizado, hay que mirar más allá.

Antonio lamenta que el mercado de reuniones se esté resintiendo. Dice que hay que venderlo según las necesidades de los clientes. «Los destinos a elegir deben ser más cortos. El tiempo es fundamental para el turismo congresual», apunta.

–¿Y el turismo de deporte?

–Éste es muy importante. Acabamos de tener el Gran Premio y el efecto Circuito ha ido muy bien para toda la provincia. Poblaciones como Arcos han tenido el 100% de ocupación, seguido por este orden por Chipiona, con un 98,66%; El Puerto, con 97,77%; Rota, con un 94,95%; Sanlúcar, con un 97,64%; y Jerez, con un 94,19%. El Circuito, a nivel de promoción y dinero para la provincia, es como la playa para las zonas costeras. Son ya 23 años vendiendo Jerez a todo el mundo. Luego está el golf, con dos buenos campos. Las competiciones náuticas, el fútbol...

«Con el Xerez en Primera entrará de dinero que cuando subió el Cádiz»

«El turismo alemán se mantendrá en los mismos niveles del año pasado»

«Esta temporada está algo más complicada, pero los datos se van a mantener»

–¿Los hoteleros tienen en cuenta las sugerencias de los clientes?

–Es más, los auténticos expertos de nuestro turismo son ellos. Nosotros somos sus mensajeros. A través de nuestros clientes nosotros conocemos sus gustos. Si la ciudad está sucia o poco iluminada, si se pierden porque las señalizaciones no están claras... Después se lo comunicamos a las entidades oportunas, ya sean locales o provinciales, para que se mejore la estancia del turista.

Vamos, que aquí se cumplen el dicho «el cliente tiene razón». Entusiasmado, me va contando, mientras saboreamos un café en la terraza del Hotel Jerez, que al turista hay que «enamorarlo de buenas ideas, del entorno, de la cultura, la diversión que tenga la ciudad, la gastronomía...». Y que los proyectos de calidad es la forma de dirigir un establecimiento. «Cómo nos ve el cliente. Ya cada establecimiento tiene el suyo, y algunos están certificados con la Q, de calidad».

–¿El cliente es fiel con Jerez?

–Jerez, y la provincia de Cádiz en general, es una de las más altas en fidelidad de la clientela. Para nosotros es fundamental que el turista vuelva.

Luego le faltarí a Jerez actividad nocturna, asegura. «De esto ha adolecido siempre la ciudad. Cuando fui a Las Palmas, cuando jugaba el Xere, estaban las tiendas abiertas po la noche. Si queremos vender turismo, hay que arriesgar; después me dirán si eso va o no va, pero hay que ofertar». En Jerez existe una muy buena oferta de establecimientos hoteleros, con 3.282 plazas repartidas entre 31 hoteles (tres de cinco estrellas y diez de cuatro), pensiones, hoteles-apartamentos, cortijos... Pero antes de dejar la habitación, digo la charla, hay que hablar de...

–¿Proyectos?

–Incentivar las estancias en los hoteles. Se está trabajando con varias Compañías aéreas para intentar relanzar los vuelos perdidos, y en el desarrollo de la nueva Ley del Turismo en Andalucía.

SENTADO. El presidente de los hoteleros de la provincia, junto a la piscina del Hotel Jerez. / E. P.

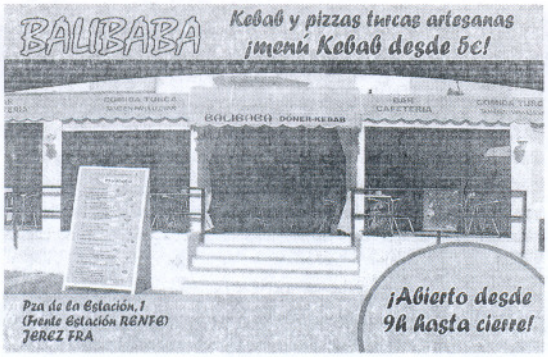

COYUNTURA

La crisis relanza los viajes del Imserso

Un millón de personas han participado esta temporada –desde octubre a junio–, en las vacaciones del Imserso, de las cuales cerca de la mitad fueron a Andalucía y Baleares, según los datos ofrecidos por el Ministerio de Sanidad y Política Social. Así, en la clausura de la temporada 2008-2009, la directora general del Imserso, Pilar Rodríguez, destacó que el aumento en la oferta de plazas de las últimas temporadas ha supuesto «el mayor incremento desde el inicio de estos viajes en la década de los 80». Este año han participado 298 hoteles, se mantuvieron unos 79.300 empleos y el Gobierno destinó 105 millones de euros. La Comunidad Autónoma de Andalucía , con 212.400 visitantes es la principal zona de destino de las personas mayores de toda España.

Una mujer solicita información de los viajes. / LA VOZ

CONFERENCIA

'Estrategias de éxito en crisis', esta noche

Hoy a las 21.00 horas, el director del Hotel Barrosa Palace, Domingo Rodríguez, dará una conferencia titulada *Estrategias de éxito en un entorno cambiante y altamente competitivo*, en el Hotel Las Cortes de Cádiz. La charla se celebrará tras la asamblea de la asociación turística Skal Calidad.

Un touroperador venderá en Estados Unidos un recorrido de lujo por la provincia

El circuito durará siete días, comenzará en Jerez o Sevilla y se centrará en los **campos de golf de la Bahía** y Sotogrande

MERCEDES MORALES CÁDIZ

Un touroperador estadounidense, DestinationSpain, que ha visitado la provincia para participar en la Cádiz Golf Cup ha tomado una decisión respecto a este territorio: venderlo como destino para sus turistas de alto poder adquisitivo, como lugar preferente en Andalucía. El primer paso será la publicación en un folleto del recorrido propuesto y en unos ocho meses ya se podrán ver los primeros resultados.

Este mayorista de viajes está especialmente interesado en el uso del aeropuerto de Sevilla o Jerez y descarta, en principio, el de Málaga, «porque nos interesa mucho el tirón que tienen estas dos ciudades entre los estadounidenses», explicó Vivianne Schael, una de las socias de la firma y participante en la Cádiz Golf Cup.

La primera opción es Sevilla y la idea es que cuando los visitantes aterricen en esta ciudad pasen dos días conociendo el entorno y jugando en el campo de golf del Real Club de Sevilla. Después se escogerá un hotel de la Bahía de cuatro o más estrellas, ya que estos turistas tienen un alto poder adquisitivo, y permanecerán cuatro días en la zona disfrutando de los recorridos de golf y de la oferta cultural. Aunque el atractivo principal será el golf, la agente estadounidense explicó que a partir de ahí «descubrirán todo la riqueza cultural de esta zona virgen de Andalucía». Esta apuesta es totalmente privada y se hace a cargo de los recursos del touroperador, aunque cuenta con el apoyo de la Oficina de Turismo de España en Nueva York para la organización.

Además de este producto especializado en el destino gaditano en exclusiva, la firma americana publicará el próximo febrero un folleto promoviendo los campos de golf de Andalucía, con un especial interés también en recorridos gaditanos como Montecastillo, Valderrama, Sherry Golf, Dehesa de Montenmedio y Alcaidesa. La empresa norteamericana, DestinationSpain, que tiene una división especializada en turismo español para estadounidenses, vende en su página web la imagen del país de forma genérica pero trata directamente con agencias de aquel país para venderles zonas concretas, como la Costa de la Luz. Este producto turístico es el primer fruto que se ve del torneo promocional, Cádiz Golf Cup, organizado por el Patronato Provincial de Turismo para acercar a agentes de 17 países a este destino y que terminó ayer con la entrega de premios a los ganadores y una comida en el campo de golf de Costa Ballena.

PREMIOS. Entrega de premios ayer, en la Cádiz Golf Cup. / C. O.

Cinco nuevas denuncias agravan el presunto caso de acoso escolar en el instituto del Náutico de Cádiz

NURIA AGRAFOJO CÁDIZ

El caso de acoso escolar denunciado en Comisaría por un alumno del IES Cornelio Balbo está tomando un cariz cada vez más violento tras la presentación de cinco nuevas denuncias por parte del presunto acosado. Además, la situación ha obligado a actuar incluso a los efectivos de la Policía Nacional, que el pasado miércoles tuvieron que acudir a la hora de salida del centro para intervenir en una reyerta donde estaban implicados los padres del denunciante y del denunciado. Una nueva pelea que acabó con denuncias por lesiones entre los dos mayores de edad y que también afectó al hermano mayor del acosado e hijo de uno de los agredidos. Esta pelea tendrá que aclararse en el juicio del próximo día 12 aunque desde la Delegación Provincial de Educación y desde el propio centro aseguran que la Dirección cuenta en su poder con un vídeo donde podría constatarse, en caso de que la prueba sea aceptada, la culpabilidad de la madre del alumno denunciado por acoso escolar.

Fuentes de la Delegación apuntan que en la grabación se observa una agresión por parte de esta madre y de su hijo al padre del alumno supuestamente acosado y a su hijo mayor. Además, aseguran que desde el propio centro están a disposición de este padre para aclarar los hechos.

La agresión al menor, que se produjo en el interior del instituto, obligará a actuar también a la dirección del IES Cornelio Balbo, que está barajando una posible expulsión como medida disciplinaria, aunque tal y como obliga la Ley, no podrá superar el mes.

La familia que ha denunciado el presunto caso de acoso aseguró al respecto que la situación desencadenada el pasado miércoles es tan sólo un reflejo de lo que viene ocurriendo en sus aulas desde el pasado mes de octubre. Según aseguran, desde entonces su hijo está sufriendo constantes insultos, amenazas y agresiones, los cuales han denunciado hasta en cinco ocasiones ante la Comisaría Nacional de Policía, además de otros tantas en el instituto y en la Delegación Provincial de Educación. De hecho, desde la propia Administración se puso en marcha un protocolo contra el acoso escolar hace ya varios meses, que según la Dirección estaba dando muy buenos resultados hasta la reyerta del pasado miércoles. Una opinión que no es compartida por los padres del menor presuntamente acosado y que en el mismo mes de abril han puesto varias denuncias.

La Delegación asegura que hasta ahora se ha cumplido de forma estricta con la legislación al respecto aunque no descarta seguir adoptando otras medidas como la del traslado a otro centro, aunque insisten que ésta sería la última posibilidad.

Desde Educación han lamentado los hechos ocurridos en este instituto «porque de qué sirve aplicar un protocolo si una mujer utiliza la violencia agrediendo a un menor verbalmente y físicamente a un adulto». No obstante, advierten que desde la Administración autonómica sólo pueden aplicar medidas de carácter educativo y en este aspecto «el centro ha hecho todo lo que está en su mano», puntualizaron.

nagrafojo@lavozdigital.es

Luis Pizarro, consejero de Gobernación, y Francisco Toscano, presidente de la Federación Andaluza de Municipios y Provincias MILLÁN HERCE

Junta y presidente de FAMP retrasan las leyes municipales para buscar consenso

El consejero de Gobernación, Luis Pizarro, pide a Javier Arenas que no utilice a los alcaldes del Partido Popular como «ariete de confrontación» contra el Gobierno

JOSÉ CEJUDO

SEVILLA. La Junta de Andalucía, a través del consejero de Gobernación, Luis Pizarro, atendió ayer la sugerencia del presidente de la Federación Andaluza de Municipios y Provincias (FAMP), Francisco Toscano, de retrasar los trámites para la aprobación en el Parlamento de la Ley de Régimen Local (que deberá recoger el nuevo marco de competencias de los ayuntamientos) con el objetivo final de garantizar el consenso político.

El calendario fijado por la Cámara autonómica para que esta normativa, y la de la Ley de Participación de las Corporaciones Locales en los Tributos de la Comunidad, iniciaran los trámites parlamentarios en el mes de junio, quedó ayer en papel mojado. Ahora, la fecha tope será «antes de las próximas elecciones municipales» de 2011.

Pizarro y Toscano, que mantuvieron una reunión institucional en la Consejería de Gobernación, llegaron al convencimiento de que tales textos legislativos no deben estar marcados por la urgencia.

Muy al contrario, sostuvieron la necesidad de «conciliar» la postura de los grupos políticos en el Parlamento, que por medio de una comisión de diputados deben elaborar un dictamen para el futuro proyecto de Ley, con las propuestas que defiende la FAMP. Se trata de un proceso, recalcaron, que debe acometerse con calma.

La FAMP, a la que pertenecen los ayuntamientos y diputaciones de Andalucía, entregó en noviembre del pasado año al anterior presidente de la Junta, Manuel Chaves, en la reunión del Consejo de Concertación Local, un documento con las reivindicaciones de los municipios de cara a la elaboración de la Ley de Régimen Local.

Trabajo realizado

Así, subrayaron que «no se parte de cero», dado el importante trabajo hecho durante la etapa de Clara Aguilera en la Consejería que ahora ocupa Pizarro, según reconocieron, y apuntaron que en estos momentos, si se quisiera, los anteproyectos podrían estar en el Parlamento en junio.

Sin embargo, el consejero de Gobernación y el presidente de la FAMP destacaron que las normativas que ahora están en la fases preliminares de elaboración son de una gran importancia, casi del mismo nivel que el Estatuto de Autonomía, y dado que tendrán el marchamo de pioneras en España, resulta imprescindible hacer un esfuerzo en pro del consenso.

En este punto, Luis Pizarro pidió «lealtad institucional» a PP e IU, y reclamó especialmente al presidente de los populares andaluces, Jevier Arenas, que no utilice a los alcaldes de su formación política como «ariete de confrontación» contra el Gobierno haciendo una llamada al «boicot» de los actos del presidente Griñán.

El PP considera que la demora es «inaceptable»

La vicepresidenta de la Federación Andaluza de Municipios y Provincias (FAMP) en representación del PP-A y alcaldesa de Marbella (Málaga), Ángeles Muñoz, consideró «inaceptable» el nuevo retraso en la presentación en el Parlamento de las leyes de Régimen Local y la Reguladora de la participación de los ayuntamientos en los tributos de la comunidad, algo que achacó a una decisión «unilateral» de la Consejería de Gobernación y del actual presidente de la Federación, Francisco Toscano. Muñoz dijo a Ep que «volver a retrasar lo que es fundamental para el municipalismo no es, en modo alguno, una decisión fruto de un acuerdo en el seno de la FAMP, ya que el criterio de los miembros del PP-A es que no se retrase más algo que se tenía que haber puesto en vigor hace más de 10 años». «Es inaceptable que por cambios políticos en el Gobierno andaluz, los municipios se vean perjudicados», señaló Angeles Muñoz, quien recordó que durante la pasada legislatura se trabajó para que ambase leyes se registraran en junio.

Encierro contra la intención de la Junta de paralizar la pesca de angulas

EUGENIO CAMACHO

JEREZ. Más de medio centenar de riacheros de Trebujena y Lebrija, que se dedican a la pesca de la angula en el Bajo Guadalquivir se encuentran encerrados desde las diez de la mañana de ayer en la ermita de la Virgen de Palomares, en la localidad trebujenera. Protestan por la negativa de la Junta a recibirles para atender sus propuestas para regular la pesca sin que ello suponga la desparición de la actividad.

Aseguran que, frente a la sugerencia de la Unión Europea a todos los países miembros de elaborar un plan de regulación de la pesca de la angula, «lo que la Junta está haciendo es un plan de eliminación de la actividad», ya que en junio entrará en vigor una moratoria de diez años durante los cuáles 180 familias de la zona de verán afectadas.

El encierro en la ermita es la segunda medida que llevan a cabo los riacheros, que la pasada semana se concentraron frente a la sede de la Consejería de Agricultura y Pesca solicitando, sin éxito, ser recibidos. El coordinador de este colectivo, David García, explica que «no estamos en contra de que se regule la pesca de la angula porque si no es así en tres o cinco años se perderá», aunque sí pide a los responsables autonómicos que arbitren una solución intermedia. En este sentido, los riacheros están dispuestos a «reducir la flota al 59% y establecer unos meses de veda».

A cambio, piden a la Junta que «se abra al diálogo», y le recuerda que «la pesca no ha venido a menos sólo por nuestra culpa, porque el río baja con una turbidez hasta doscientas veces superior al nivel permitido».

David García, que con 25 años lleva 10 con barco propio y dedicado a esta actividad que heredó de su padre, recuerde que «los riacheros más viejos cuentan que en los años 60 y 70, había tal cantidad de angulas, que se les echaba a los cerdos para comer. Ahora, el kilo se paga a 200 euros para el pescador, pero luego hasta la mesa los intermediarios elevan el producto hasta veinte veces más», asegura.

ANDALUCÍA

El Gobierno ralentiza las leyes locales para intentar un acuerdo con PP e IU

Pizarro elude dar un plazo para iniciar la descentralización administrativa

LOURDES LUCIO
Sevilla

Las leyes de Régimen Local y de Participación de los Entes locales en los Tributos de la comunidad no entrarán para su discusión en el Parlamento en el actual periodo de sesiones, es decir, antes de julio. El compromiso del anterior presidente de la Junta, Manuel Chaves, va a quedar postergado porque el actual consejero de Gobernación, Luis Pizarro, quiere que los futuros proyectos de ley lleguen a la Cámara con un "gran consenso", no sólo de los alcaldes de cualquier signo político, sino, sobre todo, de los grupos de la oposición (Partido Popular e Izquierda Unida).

La decisión de Pizarro puede ser arriesgada porque cuanto más se acerquen la fecha de celebración de las elecciones municipales más complicado será, en principio, llegar a acuerdos con la oposición, sobre todo, con el PP. De hecho, el consejero de Gobernación reconoció que la ocupación por parte de alcaldes de IU de la sede de su departamento, el pasado martes, y el boicoteo de los alcaldes del PP de Málaga al primer acto institucional en esa provincia del presidente José Antonio Griñán "no es una buena forma de empezar el diálogo y la negociación".

El retraso en la tramitación de las citadas leyes contó con el apoyo del presidente de la Federación Andaluza de Municipios y Provincias (FAMP), el socialista Francisco Toscano, quien ya advirtió en su día de que el plazo de tramitación marcado por Chaves era "corto".

Pizarro no se comprometió a dar una fecha concreta de nacimiento de ambas leyes, cuya aprobación situó antes de las elecciones de municipales de 2011. Y confió en que los partidos alcancen acuerdos en un grupo de trabajo en el Parlamento, que aún no se ha constituido, por el que pasarán expertos y técnicos para que aporten ideas. Este grupo, que lo pidió IU, debe emitir un dictamen antes de fin de año. Aunque no mostró su perfil más partidario —sigue siendo vicesecretario general del PSOE—, Pizarro dejó claro que si su partido quisiera podría presentar los proyectos en el plazo inicialmente previsto "porque el trabajo" está hecho por parte de su antecesora en Gobernación, Clara Aguilera, pero que quería anteponer el diálogo.

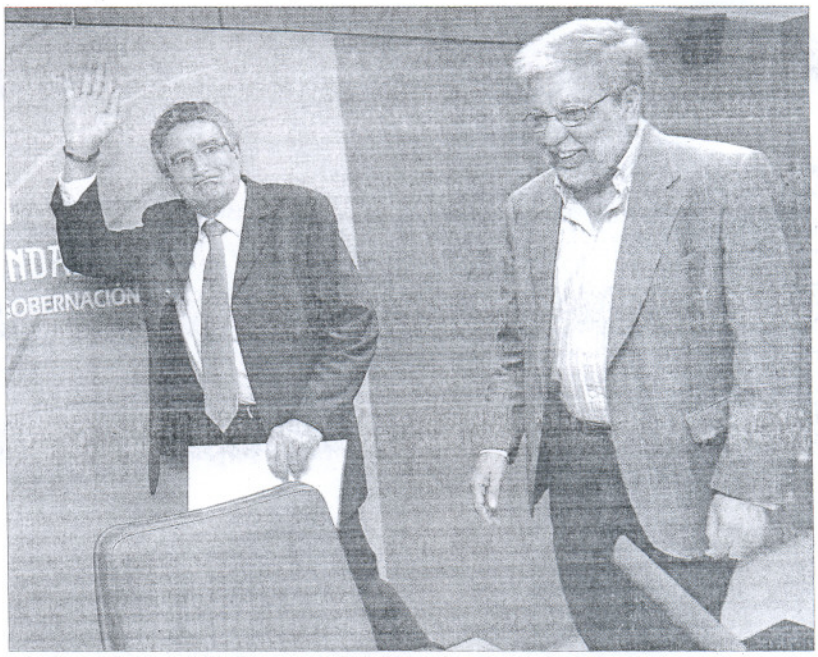

Luis Pizarro saluda a los periodistas, acompañado de Francisco Toscano. / JAVIER BARBANCHO

El PSOE ya aprobó en su congreso de 2000 la descentralización de la Junta

Esta demora puede dejar en el aire otro compromiso del anterior equipo de Gobierno como es el de que la participación de los ayuntamientos en los tributos propios de la comunidad se aplique con carácter retroactivo a partir de este año.

Gobernación también se va a tomar su tiempo para poner en marcha la promesa de Griñán de descentralización administrativa de la Junta. El presidente andaluz se comprometió en su investidura a que las decisiones que afecten a las provincias se adopten en cada territorio en vez de en los servicios centrales de la Administración autonómica. Pizarro quieren tener a final de este año "un diagnóstico" de qué temas se pueden o no descentralizar y a partir de ahí "decidir el marco jurídico" para realizarlo. Por ejemplo, los asuntos que afecten a modificaciones de crédito sí implicarían cambios legales.

Aunque Griñán puso especial énfasis en este compromiso, no es algo nuevo en el PSOE de Andalucía. De hecho, este partido aprobó en su noveno congreso regional, celebrado en diciembre de 2000, una enmienda en su ponencia marco en este sentido. Apelaban los socialistas a la necesidad de "iniciar un proceso de descentralización amplio y profundo". De eso hace ya nueve años.

El proyecto de ley de vivienda pasa el filtro del Consultivo

EL PAÍS, **Sevilla**

El anteproyecto de la Ley del Derecho de la Vivienda ha recibido el dictamen favorable del Consejo Consultivo de Andalucía, con lo que la normativa entra en la recta final de su tramitación. En su dictamen, el Consejo Consultivo de Andalucía destaca que la comunidad autónoma tiene competencias para dictar la ley y que el procedimiento de elaboración de la norma se ha ajustado a las previsiones legales, además de contar con el "amplio" acuerdo social e institucional resultante del proceso de información y participación pública, según informa un comunicado de la Consejería de Vivienda.

Antes de someterse al análisis de este órgano, el anteproyecto recibió el respaldo del Consejo Andaluz de Concertación Local y del Consejo Económico y Social de Andalucía (CES), que valoró "la relevancia de la regulación de este derecho constitucional y estatutario a una vivienda digna y adecuada".

La Ley del Derecho a la Vivienda tiene como objetivo garantizar en condiciones de igualdad el acceso a una vivienda digna en la comunidad autónoma. El anteproyecto, que deberá ser aprobado por el Consejo de Gobierno antes de su remisión al Parlamento, regula el conjunto de derechos y deberes de sus titulares, así como las actuaciones que para hacerlos efectivos corresponden a las administraciones públicas y a las entidades públicas y privadas que actúan en el ámbito sectorial de la vivienda.

Recoge también el Registro Público Municipal de Demandantes para la selección de los y establece que los titulares del derecho podrán exigir a las Administraciones su cumplimiento.

Una cierta transición

JAVIER PÉREZ ROYO

Por primera vez desde que se inició la construcción del Estado autonómico tras la entrada en vigor de la Constitución no hay una sola comunidad autónoma que esté gobernada por un partido nacionalista. A pesar de que, tras perder el Gobierno de la nación en 2004, el PP ha venido acusando al Gobierno presidido por José Luis Rodríguez Zapatero de haber cedido a las presiones nacionalistas en todas sus posibles variantes, la verdad es que ha sido bajo su gobierno cuando los dos partidos nacionalistas gobernantes en Cataluña y País Vasco desde 1980, CiU y PNV, han dejado de serlo. El PP con su retórica antinacionalista no solamente no consiguió poner fin a la hegemonía de los partidos nacionalistas en ambas comunidades, sino que condujo incluso a una radicalización creciente de dichos partidos en la acción de gobierno y en sus propuestas electorales. José María Aznar fue mucho más vociferante que José Luis Rodríguez Zapatero, pero su acción política fue mucho menos efectiva para poner fin a la hegemonía nacionalista y posibilitar una alternancia en ambas comunidades autónomas.

Aunque la trascendencia de la alternancia se ha hecho más visible en el caso vasco, no fue menos importante en el caso catalán. La construcción de la estructura del Estado se había venido construyendo con base en una suerte de regla no escrita que imponía que en las dos comunidades en las que había una presencia nacionalista importante únicamente los partidos que las representaban tenían legitimidad para ocupar el Gobierno. Había como una suerte de deuda con los nacionalismos de dichas comunidades como consecuencia de los largos decenios de represión de la identidad nacional de las mismas que se remontaban más allá del régimen nacido de la Guerra Civil, deuda que para ser saldada exigía que los partidos nacionalistas ocuparan el poder en sus territorios en el Estado democrático recuperado con la transición tras la muerte del general Franco.

En ninguna parte estaba escrito que la transición exigía que el nacionalismo vasco y catalán tuvieran que ocupar la *Generalitat* y la *Lehendakaritza*, pero difícilmente hubiera podido ser de otra manera. Para la integración de Cataluña y País Vasco en el Estado autonómico el control del Gobierno en ambas comunidades por partidos nacionalistas fue una pieza clave. Más todavía tras la imposición de la interpretación de la Constitución en clave no nacionalista como consecuencia del referéndum de ratificación de la iniciativa autonómica en Andalucía el 28-F de 1980. El que no se pusiera en cuestión la hegemonía nacionalista en Cataluña y País Vasco en un momento en el que, a través de los pactos autonómicos de 1981 y 1992, se imponía una lectura simétrica del título VIII de la Constitución, fue una pieza clave para la normalización de nuestro Estado políticamente descentralizado.

Han tenido que pasar más de 20 años para que lentamente se haya levantado esa hipoteca que venía de nuestra transición. Los nacionalismos catalán y vasco forman parte de la constitución material de España y como tales tienen que ser aceptados, pero no tienen por qué tener una suerte de derecho natural a ocupar el poder en sus comunidades de origen. En el caso de Cataluña ha sido menos difícil que en el caso del País Vasco, pero en ambos se ha acabado produciendo esta suerte de transición hacia lo que no cabe calificar sino como normalidad democrática. Cuando pase algún tiempo esta normalización autonómica de Cataluña y País Vasco se valorará como uno de los momentos más importantes de estabilización de la democracia en España. Puede que el coste para José Luis Rodríguez Zapatero sea alto, pero esta es una de las cosas por las que merece la pena ser presidente del Gobierno.