

# **DOSSIER DE PRENSA**

**14 DE DICIEMBRE DE 2009**

**DELEGACIÓN DE COMUNICACIÓN  
GABINETE DE PRENSA**

**Tlf.: 956 84 61 73**

**E-mail: [gabineteprensa@aytorota.es](mailto:gabineteprensa@aytorota.es)**

## En Portada

## ● Cambios en el mercado de trabajo

## Las bajas laborales en la provincia



Fuentes: elaboración propia. Gráfico: Dpto. de Infografía.

# El desempleo y el temor al despido reducen las bajas laborales drásticamente

La Seguridad Social registra un gran descenso del 20% de incapacidades temporales en estos dos años de crisis • Los gaditanos son los trabajadores del país que más se acogen a esta protección ante un accidente porque abundan las de corta duración

Beatriz Revilla / CÁDIZ

El impacto de la crisis en el mercado de trabajo es de sobra conocido: fuerte crecimiento del paro, congelación salarial y aumento de la precariedad. Pero también hay otros efectos colaterales provocados por el clima de pesimismo y el agobio ante la falta de oportunidades que influyen directamente en el trabajador y en sus condiciones laborales. Entre estos factores hay uno que destaca sobremanera: las bajas laborales. En estos dos años de recesión económica, la Seguridad Social ha registrado un fuerte descenso del volumen de casos a nivel general y específicamente entre aquellos de menor gravedad y, por lo tanto, de duración inferior.

La repercusión de este cambio en la provincia de Cádiz es muy alta por la especial incidencia de bajas entre su población ocupada. Según los datos del Ministerio de Trabajo, entre 2007 y 2009, los procesos iniciados de incapacidad temporal han descendido un 19,6%, ya que se ha pasado de una media mensual de 13.763 a los 11.068 abiertos este año (hasta agosto).

Esta importante reducción también puede asociarse, por supuesto, a la caída de la ocupación, especialmente en la construcción, el

sector que, con diferencia, tiene los mayores índices de siniestralidad laboral. Sin embargo, hay un dato que aleja toda duda sobre este fenómeno y es la incidencia relativa por cada 1.000 trabajadores: hace dos años se producían 37,4 casos, mientras que ahora son poco más de 33, es decir, hay un 11% menos de personas que se cogen una baja por enfermedad o accidente. Además, es más pronunciada la caída si el siniestro o patología se producen en el ámbito labo-

## 4,6

MILLONES DE JORNADAS

Se 'perdieron' en 2007 por accidente o enfermedad y este año va camino de acabar con un millón menos

ral (-23,2%), frente a los que se registran fuera de él (-8,6%), llamados por contingencias comunes, como son una lesión deportiva o una gripe. Esta diferencia es importante porque refleja que los empleados se contienen o fuerzan más su situación antes de pedir la incapacidad pero, adicionalmente, hay menos percances en el tajo. Este fenómeno ha quedado

## Pronunciada caída en la provincia de las maternidades

Otra tendencia clara en el sistema de protección al trabajador de la Seguridad Social es la disminución del número de bajas y prestaciones por maternidad. Sea porque la crisis económica desaconseja afrontar el embarazo y los enormes gastos que conlleva el nacimiento del bebé o porque el desempleo ha devuelto al hogar a uno o, incluso, a ambos padres, el primer semestre del año ha dejado una considerable bajada de estos procesos. De los 4.225 registrados en 2008 se ha pasado a 3.926, un 7,6% menos. La caída es bastante fuerte en comparación con la experimentada en Andalucía (4,91%) y se ha producido por igual en mujeres como hombres, aunque aún son muy minoritarios los trabajadores que se cogen la baja por esta causa. Solamente 46 recurrieron a esta fórmula el año pasado (ocho menos que en 2008), frente a las 3.880 mujeres (242 menos).

constatado en un estudio de la Sociedad Española de Medicina Familiar y Comunitaria, integrada por los facultativos responsables de la tramitación de estas medidas de protección y de gestionar el alta y la baja de la prestación. Según argumentan desde el Grupo de Salud Mental del colectivo, se ha percibido que "aunque los pacientes no fueren su vuelta antes de lo recomendable, sí que muchos comentan su temor a perder el trabajo si apuran o prolongan la baja". De hecho, este colectivo apunta también que los pacientes "expresan su miedo a tener problemas o perder su puesto si denuncian un caso de *mobbing*". Como consecuencia de estos factores y desde su experiencia de primera mano en la consulta, los médicos de familia confirman que "se indican menos bajas que años anteriores por motivos banales y que no requieren necesariamente una incapacidad temporal".

Otra tendencia, aunque menos clara, es que hay menos procesos cortos, lo que está provocando un efecto dispar. El tiempo medio de baja en los casos de siniestro laboral es de 27,1 días, más que antes de la crisis, y esto puede atribuirse a que hay menos incidentes pero más graves (también reflejado en las estadísticas de siniestralidad)



y, además, los leves motivan menos salidas. En cambio, si se produce fuera del trabajo, la duración actual es de casi 33 días, ligeramente por debajo que antes de la crisis, lo que supone que la vuelta a la empresa tiende a adelantarse cuando la causa es externa.

De continuar con este ritmo, el año terminará en total con cerca de 3,7 millones de jornadas perdidas por este motivo, cerca de un millón menos de las que se contabilizaron en 2007 (4.644.906).

Las cifras hablan por sí solas, pero además son especialmente elocuentes tratándose de Cádiz, la provincia española, junto a León, donde se tramitan más incapacidades por accidente o enfermedad en la empresa: 5,6 casos por cada 1.000 empleados —la media nacional son 4,3—. La posición, en cambio, es más moderada cuando se trata de contingencias comunes (27,5 casos frente a 26,4), pero sí destaca en Andalucía con la segunda mayor incidencia sólo precedida por Málaga. Son más frecuentes y también hay más abundancia de las cortas, de ahí que el tiempo medio baje considerablemente en comparación con el resto del país: 27,1 días frente a 32,6 si se produce durante el desempeño laboral y 32,8 días frente a 40,7 si es fuera de él.

**EN LA CONSULTA** La Sociedad Española de Medicina Familiar constata esta disminución y la repercusión de la presión laboral

**CONSTRUCCIÓN** La caída de la edificación también influye porque ha propiciado una importante reducción de la siniestralidad laboral



Protesta en contra de la siniestralidad laboral.

## Los sindicatos temen que se anteponga el trabajo a la salud

El principal caballo de batalla sigue siendo el reconocimiento de las enfermedades profesionales

B. R. / CÁDIZ

La realidad laboral ha cambiado extraordinariamente en este tiempo de crisis y ha multiplicado la prudencia en todos los ámbitos,

desde el consumo hasta la forma de vida y hasta la forma de trabajo. Los sindicatos han constatado un mayor recelo a la denuncia o a la reclamación aunque sean las organizaciones las que suscriben la demanda, según apunta la responsable de Salud Laboral de UGT, María Luisa Bernal, que muestra su preocupación porque el empleado

llegue a anteponer el trabajo a su vida. "La seguridad y la salud en el trabajo están antes que la crisis y no pueden verse afectados por ella porque sería un atraso en los derechos adquiridos". Para mejorar esa relación entre empleo y sanidad, el Consejo de Prevención y Riesgos Laborales de la provincia, integrado por todos los principales agen-

tes sociales y judiciales, pedirá la incorporación de la Delegación de Salud a partir de la próxima reunión de enero y una de las claves a tratar serán las enfermedades profesionales, el principal caballo de batalla de los sindicatos por el nulo reconocimiento del impacto mortal de dolencias vinculadas al desempeño profesional. "Es un auténtico escándalo porque hay 16.000 enfermedades que no se contabilizan y desde 1976 no se ha reconocido en España ninguna muerte por una patología profesional", denuncia el secretario de Salud Laboral en CCOO, Manuel

García Túñez, que lo atribuye a la "convivencia" existente entre administración, mutuas y empresas y señala a la Junta como "principal responsable" y al INSS porque "su objetivo es la protección de los trabajadores, pero el real es negar la relación entre salud y trabajo".

Y la crisis "influye notablemente" en este problema, hasta el punto de que, a su juicio, "las mutuas actúan rayando la criminalidad porque no velan por la salud de las personas ocupadas sino de las empresas. "Están haciendo auténticas barbaridades y nadie le mete mano", concluye García Túñez.

### CARACTERÍSTICAS

#### La baja temporal

Es un subsidio diario que cubre la pérdida de rentas mientras el trabajador está imposibilitado de forma temporal para ejercer. Hay dos supuestos: enfermedad común o accidente no laboral (contingencias comunes), en el que se percibe desde el cuarto día de la baja; y por siniestro laboral o enfermedad profesional, en el que se aplica desde el día siguiente al suceso.

#### Tramitación

Se solicita en los centros de salud del SAS o ante la mutua correspondiente. Finaliza con el alta médica o por incomparecencia a los reconocimientos y la duración máxima es de 18 meses, tras lo que daría paso, en su caso, a una incapacidad permanente.

#### Pago

Lo realiza la empresa en caso de siniestro laboral y hasta el décimoquinto día cuando es una contingencia común. A partir de esa fecha, el abono corre por cuenta del INSS o la mutua.

**La Galeona**  
**CHARCUTERÍA - CAFETERÍA - RESTAURANTE**  
 C/. SAN FRANCISCO, 21 TLF. 956 21 28 82 CÁDIZ  
 Especialidad en desayunos, meriendas, comidas caseras, ahumados  
**GRAN SURTIDO DE RIOJAS Y ESTUCHES DE REGALOS**  
 Jamón I. de Bellota Dehesa de Extremadura 59,00 € Kg. por pieza  
 Jamón I. de Bellota Vázquez Romero 39,90 € Kg. por pieza  
 Paletilla I. de Bellota Reserva de Extremadura 29,00 € Kg. por pieza  
 Caña de Lomo de Bellota Vázquez Romero 41,47 € Kg. por pieza  
 Lomito Ibérico Vázquez Romero 41,47 € Kg. por pieza  
 Paletilla de Bellota Vázquez Romero 1 pieza 59,99 €  
 (4,300 Kg. aprox.)

**AYUNTAMIENTO DE ROTA**  
 OFICINA DE GESTIÓN Y PLANEAMIENTO URBANÍSTICO  
 JACO/mahm  
 Expte: 72/2009 OP6

**ANUNCIO**

El Excelentísimo Ayuntamiento Pleno, en fecha de 18 de noviembre del año 2009, al punto 1º de su orden del día, acordó aprobar inicialmente el documento de Innovación-Modificación del Plan General de Ordenación Urbana vigente en Rota en relación a los parámetros urbanísticos del solar sito en la Calle Aviador Durán, número dos, esquina con calle María Auxiliadora, sometiéndose el mismo a información pública durante UN MES, a contar desde la presente publicación, en virtud de lo dispuesto en los artículos 32 y 36 de la LOUA, pudiéndose presentar las alegaciones que se estimen pertinentes.

El expediente se encuentra a disposición de los interesados en la Oficina de Planeamiento y Gestión Urbanística localizada en la Plaza de España, nº 8 de Rota (Cádiz), en horario de atención al público.

Rota, 30 de noviembre de 2009  
 Sr. ALCALDE PRESIDENTE. Fdo.: D. Lorenzo Sánchez Alonso

**BUFETE R. SALIDO & ASOCIADOS®**  
 MIEMBRO DE LA ASOCIACIÓN ESPAÑOLA DE DERECHO DE INSOLVENCIA

**ABOGADOS  
 ECONOMISTAS  
 AUDITORES**

**MOROSOS Y ESPECIALISTAS EN CONCURSOS DE ACREEDORES**  
[www.auditsystem.es](http://www.auditsystem.es)  
 689 90 33 32  
 687 64 49 70

FÚTBOL • Primera Andaluza



El isleño Reque, autor de dos goles, en el momento de lograr el segundo de ellos ante los algecireños del Pastores.

# Carbura como una máquina

El San Fernando vapulea a un Pastores que sólo ofrece algo en la primera mitad

San Fernando CD	4
Pastores	1

**SAN FERNANDO CD:** Lolo, Castillo, Capi, Chiqui Paz, Juanje, Raúl Silveira (Valentín, 81), Jesús (Natera, 58), Reque (Prince, 77), Sergio Beato, Rodiel (Pedrito, 72) y Puli.  
**PASTORES:** Tamarit, Bueno, Dani Guerrero, Julio Cabello, Amado (Salva, 83), Santi, Alvi Carrasco, Muñoz, Adri (Samu, 61), Joselito (Juanito, 67) y Giovanni (Samuel, 67).  
**Árbitro:** Borrego Gutiérrez (Jerez). Mostró cartulinas amarillas a: Raúl Silveira, Juanje y Chiqui Paz por parte isleña, mientras que por parte pastoreña la vieron: Amado, Muñoz y Samu.  
**Goles:** 1-0 (3') Reque. 1-1 (23') Alvi Carrasco. 2-1 (39') Puli. 3-1 (54') Puli. 4-1 (72') Reque.  
**Incidencias:** Unas 700 personas en Sacramento. Se guardó un minuto de silencio por el fallecimiento del hermano de Nene, utillero azulino.

Jordi Agabo / SAN FERNANDO

Ya carbura. El San Fernando, coincidiendo con la recuperación de hombres importantes y el asenta-

miento de las ideas de Juan Antonio, ya comienza a carburar como una perfecta máquina. Los azulinos encadenaron, después de muchas jornadas, dos triunfos consecutivos y vuelven a mostrarse demoleedores. Ayer, se deshicieron, no sin ciertos problemas, sobre todo en la primera mitad, de un Pastores que venía con la vitola de equipo revelación del grupo y que se llevó del Municipal de Sacramento una goleada.

Y es que la vuelta al equipo de Roberto Rodiel, junto a la entrada en el once de Sergio Beato, le ha dado otra chispa al cuadro isleño, y sobre todo, ve puerta. Ante el equipo algecireño le tocó el turno a Puli, que celebró con rabia sus dos goles, y a Reque, toda una sorpresa en el aspecto goleador.

El choque, de todas maneras, no

fue nada sencillo en la primera mitad a pesar de que rápidamente, cuando el partido no contaba con más de tres minutos de vida, los isleños ya se adelantaron en el marcador. Posiblemente esa facilidad de anotación tan temprana no benefició a los isleños; es más, perjudicó considerablemente el rendimiento del equipo que, en un despiste defensivo y en una posición más que dudosa, vio como Salvi Carrasco callaba a las gradas con la consecución del empate a uno. Los isleños chocaban, de frente, con fantasmas del pasado.

La clave del partido estuvo, sin duda alguna, en el tanto anotado por Puli. Si la primera parte hubiese terminado con igualdad, posiblemente la segunda hubiese sido muy distinta. Pero el máximo goleador azulino estuvo certero a la hora de aprovechar su control en

la subida del balón dentro del área chica para, con la cabeza, anotar el tanto que abría, de nuevo, el partido.

La segunda mitad fue, prácticamente, coser y cantar. Juan Antonio se encargó en el descanso de espabilar a sus pupilos y Roberto Rodiel cogió, con tremenda habilidad, el mando del partido. Ayer se notó claramente la importancia de este jugador en el San Fernando y el equipo, con la misma chispa que ofreció en pretemporada, consiguió el ir aumentando su ventaja en el marcador hasta firmar una goleada que hace que los de San Fernando sigan escalando posiciones en la tabla clasificatoria, se acerquen con seriedad a los puestos altos y, sobre todo, terminen el año con una imagen muy diferente a la que han venido ofreciendo en las últimas fechas.

## El balonista Adrián acaba con el sueño del Cortegana

Balón	1
Cortegana	0

**BALÓN:** Carrasco, Antonio, Juan, Joaquín, Víctor Ledesma, Víctor Rodríguez (Lolo, 52'), Miguel (Paris, 83'), Caballero, Adrián (David Fernández, 85'), Alex Torres (Sotelo, 51') y Dani Hoyos.  
**CORTEGANA:** Alex, Sito, Carlos Nieto, Gabri, Lucas (Manu, 66'), Noe, Capi (Joaquín, 47'), Álvaro (Juanjo, 60'), Lolo, Noño (Plata, 52') y Huguí (Juanito, 60').  
**Árbitro:** Risaño Romero (sevillano). Se lesionó en el descanso y fue sustituido por uno de sus asistentes. Amonestó a Antonio, Dani Hoyos, Alex, Sito, Carlos Nieto y Gabri.  
**Gol:** 1-0 (78') Adrián.  
**Incidencias:** El Rosal. Poco público.

F.J. Díaz / PUERTO REAL

Merceda y trabajada victoria del Balón, que jugó mejor sus bazas a la vuelta de vestuarios, después de un parón por la lesión del árbitro, y metió al choque una velocidad que no pudo resistir el Cortegana.

Hay que hablar de dos momentos claves en el choque, ambos protagonizados por el portero local Carrasco. Uno a las puertas del descanso, cuando el meta se lanzó a la base de su poste derecho para sacar un balón casi imparible. Y otro en el tramo final, echándose encima de un rival para taponarle un remate claro.

Entre una acción y otra, el gol de Adrián en una jugada en la que intervinieron Antonio, Miguel y Dani Hoyos (vio ayer su quinta amarilla).

## Valioso empate del San Roque en su visita al Isla Cristina

Isla Cristina	0
San Roque	0

**ISLA CRISTINA:** David Lepe, Nacho, Carlos (Diego, 75), Ismael (Sebas, 46), Quique Tenor, Juanna Barba, Tomás, Miguel, Rubén Maya, Dani Ferrera (Guille, 60) y Campe.  
**SAN ROQUE:** Nandi, Agustín, Hernández, Armando, Jesús, Pedro, Gasparín, Isidro, Lucas, Jaime y Luis (Abel, 80).  
**Árbitro:** Serrano Sánchez (sevillano). Expulsó, en el minuto 80, a Tomás y Agustín por agresión mutua; y amonestó a Hernández, Jesús, Pedro y Gasparín.  
**Incidencias:** Unas doscientas personas en el Emilio de los Santos de césped artificial, ya que el campo habitual del Isla Cristina se encontraba en mal estado.

Quinaldo / ISLA CRISTINA

El Isla Cristina volvió a tropezar en casa al empatar frente a un equipo situado en la zona baja, el San Roque, que nunca dio sensación de llevar peligro, salvo en sendas faltas lanzadas con potencia con Jesús.

## La Roteña, sorprendida por el Punta Umbría

Roteña	1
Punta Umbría	1

**ROTEÑA:** Olmedo, Madruguén, Raúl (Manolo Liaño, 85'), Óscar, Bernal, Paquito, Garrido (Moi, 72), Colorado, Javier Daniel, Poley (Aarón, 85') y Ayoub.  
**PUNTA UMBRÍA:** Juan, Gálvez, Alex (Cristian, 78'), Adrián (Manuel Luis, 85'), José Miguel, Héctor (Crespo, 72), Melo (Alexis, 59'), Estudillo, Ismael, Garrido e Israel.  
**Árbitro:** Lamadrid Álvarez (sevillano). Expulsó al local Madruguén por doble amonestación en el minuto 81. Amonestó a los locales Raúl, Manolo Liaño y Aarón y a los visitantes José Miguel, Ismael e Israel.  
**Goles:** 0-1 (17') Héctor. 1-1 (23') Ayoub.  
**Incidencias:** Partido disputado en el Arturo Puntas Vela, que registró una regular entrada de aficionados.

Juan Macías / ROTA

Empate justo entre Roteña y Punta Umbría, que prosigue su escalada y que arrancó un empate del feudo rojillo, sumando su cuarta jornada sin conocer la derrota. El Punta Umbría salió respondón y, pese a su delicada clasificación, los onubenses no justificaron su clasificación, sino que incluso fueron mejores en varias fases al equipo local. El rojillo Paquito fue uno de los protagonistas con sus lanzamientos de falta, hasta cuatro intentos de los que dos se fueron al larguero y otro lo dejó a córner Juan por los pelos.

## El Xerez B iguala en su casa con la Valverdeña

Xerez B	0
Valverdeña	0

**XEREZ B:** Toni, Miguel Ángel, José Carlos, Borja, Juanma (Juan Colón 77'), Enrique (Luismi 67'), Chico (Kike 46'), Adri Cuevas, Juan Rosillo, D. Cadena (Corti 79') y Juanito.  
**VALVERDEÑA:** Fermín, Prado, Manu, Víctor, F. Ruiz, Montero, Raúl Gretener, Juan Antonio (Pereira 77'), Carlos (Garla 94'), Fajardo (Senra 90') y Castilla (Rubén 87').  
**Árbitro:** Montero Garrido (sevillano). Expulsó al técnico azulino Domingo Javier Alvarado y amonestó al preparador físico Raúl. Tarjetas amarillas a los locales José Carlos, Juan Rosillo y Juanito y a los visitantes Fernando Ruiz y Montero.  
**Incidencias:** Partido disputado en el campo de La Juventud. Terreno de juego en pésimas condiciones.

David Sánchez / JEREZ

Entre el mal juego y el calamitoso arbitraje del sevillano Montero Garrido, el Xerez B dejó escapar los primeros puntos de la temporada en La Juventud, empatando a cero con la Olímpica Valverdeña. El punto le sirve al cuadro de Alvarado para seguir en el grupo de cabeza y mantener distancias con el conjunto onubense, si bien el Conil se marcha ya a cinco puntos de los xerecistas. El filial estuvo frío como la mañana que hizo ayer en La Juventud y fue de más a menos ante un rival con mucho oficio.

# Provincia

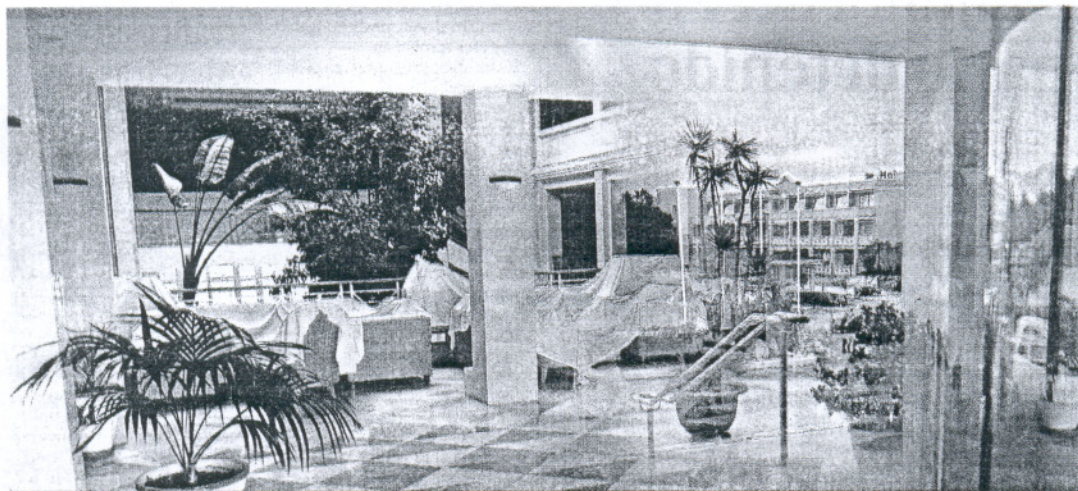

Muebles cubiertos con sábanas en una mirada a través del cristal de la recepción de uno de los hoteles cerrados en el Novo Sancti Petri. PACO PERIÁN

## HOTELES CERRADOS

Temporada 09/10		
Hotel	Situación	Hab.*
Barrosa Park	Chiclana	384
Aldiana	Chiclana	280
Barrosa Garden	Chiclana	335
Hotel Club Riu	Chiclana	832
Ib. Royal Andalus	Chiclana	413
Playa La Barrosa	Chiclana	264
Valentín Sancti Petri	Chiclana	550
Las Dunas	Chiclana	300
Barceló Sancti Petri	Chiclana	195
Sol Sancti Petri	Chiclana	296
Conil Park	Conil	173
Confortel Calas	Conil	295
Costa Conil	Conil	59
Fuerte Conil	Conil	219
Fuerte Costa Luz	Conil	205
Flamenco	Conil	114
Playa de la Luz	Rota	227
Barceló Costa Ballena	Rota	228
Antonio II	Tarifa	38
Meliá Atlánterra	Tarifa	285

\* Habitaciones

## La Costa de la Luz se resigna al cierre un invierno más

Más de veinte grandes hoteles dan el cerrojo en temporada baja • La temporalidad del turismo no se alivia pese a la recuperación de los vuelos alemanes

Redacción / CÁDIZ

Un recorrido a estas alturas de año por Costa Ballena, el Novo Sancti Petri, el municipio de Conil o Atlánterra, en Tarifa, evidencia con toda crudeza cuál es la 'cara B' de la industria turística de la Costa de la Luz: exclusivas macrounidades en las que es difícil ver una persiana alzada; servicios bajo mínimos; y calles y avenidas de aspecto fantasmagórico salvo por algunas parejas de visitantes a destiempo o algún grupo de jugadores

### 5.500

#### HABITACIONES

Es el número de habitaciones hoteleras que se mantienen cerradas en invierno, dos de cada tres de la franja costera

de golf. El retrato empeora con los centenares de negocios, comercios, restaurantes y hoteles cerrados que alimentan un círculo vicioso por resolver: ¿no hay servicios porque no hay turistas, o no hay turistas porque no hay servicios?

Si los hoteles son el motor del sector turístico, la Costa de la Luz apenas se moverá a ralentí durante todo este invierno. En la franja del litoral entre Sanlúcar y Tarifa hay más de veinte grandes hoteles que mantendrán sus

puertas cerradas en el cuatrimestre fatídico que va de noviembre a febrero.

Estos hoteles vacacionales suman más de 11.000 camas, una cifra que representa dos de cada tres plazas de cuatro y cinco estrellas que hay en el litoral gaditano, y hasta una cuarta parte de la oferta de alojamiento de toda la provincia, incluyendo grandes ciudades y destinos de interior. El cerrojo es generalizado en el Novo, el primer núcleo turístico del litoral, que mantiene cinco negocios en funcionamiento y diez cerrados, y también en Conil, que no conserva operativo ni uno solo de sus seis alojamientos de alta categoría.

Los empresarios coinciden en que la temporada baja ofrece en la costa gaditana, como en otras del país, un cóctel de baja rentabilidad: la afluencia de turistas no es suficiente para mantener la actividad de grandes negocios planificados para el verano y, como consecuencia de la relación entre oferta y demanda, el mercado sólo admite precios bajos.

Estas realidades pueden traducirse en cifras: las estancias reservadas en hoteles caen del millón registrado en julio y agosto a las 150.000 de un mes invernal como enero, según los datos del Instituto Nacional de Estadística (INE). Las tarifas oficiales por habitación se reducen a la mitad con el cambio de temporada, pero las ofertas emitidas en invierno pueden suponer un

**"Será una travesía en el desierto, pero no cerraremos"**



Alberto Oneto, Tartessus. PACO PERIÁN

El apartahotel Tartessus, uno de los pocos negocios hoteleros de capital local en Chiclana, sigue apostando por mantener sus puertas abiertas en invierno pese a que las dificultades propias del destino se han visto agravadas por la crisis. "Pasamos una travesía en el desierto. Todo es más complicado que en años anteriores", señala su gerente, Alberto Oneto. El director explica que está salvando el invierno con una ocupación media del 45% gracias a la ocupación de clientes suecos de larga estancia, golfistas, que mantienen 50 habitaciones lineales ocupadas entre noviembre y abril. "Estamos trabajando en los mercados nórdicos y consiguiendo contratos muy importantes", señala.

**El parón invernal deja sin trabajo a 5.000 personas**

El parón invernal del turismo tiene su peor consecuencia en el empleo. Entre noviembre y febrero los hoteles reducen su plantilla un 60% con respecto al verano. Más de 5.000 trabajadores quedan cortados en el cambio de temporada, una situación que sólo se ha conseguido aliviar en los últimos años con la generalización del contrato fijo-discontinuo. Los profesionales adscritos a esta modalidad cobran cada mes mientras están en activo y pasan a recibir prestaciones por desempleo, sin una excesiva pérdida de poder adquisitivo, mientras no trabajan, siempre y cuando su antigüedad lo permita. El ciclo habitual mantiene a las plantillas de los hoteles vacacionales ocupadas durante nueve meses, en los que se incluye la campaña turística y las vacaciones acumuladas, para posibilitar el cobro de tres meses de paro durante los periodos de cierre. Aunque es una práctica común, fuentes sindicales han alertado de que la crisis y el retraso en la contratación en el inicio de la campaña está provocando que muchos trabajadores no alcancen los nueve meses de cotización al año, lo que impide el acceso a las prestaciones.

ahorro del 70% con respecto a la temporada alta. Un vistazo al portal web de reservas hoteleras Booking.com demuestra que es posible alojarse esta semana en un cuatro estrellas de destinos como Rota o Chiclana por menos de 70 euros la noche, y en un cinco estrellas, por 100.

El cierre invernal de la Costa de la Luz calca la situación de los últimos años pese a que esta temporada se ha producido la esperada recuperación de los vuelos directos con Alemania a cargo de las aerolíneas Air Berlin y Condor, esta última vinculada a Thomas Cook, que han puesto en el mercado 15.000 asientos con destino al aeropuerto de Jerez entre octubre y marzo.

El Patronato de Turismo, con el apoyo de la Junta de Andalucía y los ayuntamientos de Chiclana y Conil, ha identificado la importancia de estos vuelos y ha lanzado una campaña promocional bajo el lema *La Costa de la Luz, abierta todo el año*, para respaldar la iniciativa del mayorista europeo. La estrategia de Thomas Cook es ofrecer en el mercado alemán paquetes turísticos a bajo precio con los vuelos, alojamiento en el hotel Iberostar Andalucía Playa y golf gratis en el campo Novo Sancti Petri.

El plan promocional acordado entre Thomas Cook y el Patronato, que fue suscrito en junio y contempla una inversión pública de casi 100.000 euros, incluye entre otras acciones, inserciones publicitarias en medios de comunicación germanos y en catálogos del mayorista y viajes de familiarización para agentes europeos. Fuentes del Patronato admiten que la campaña no ha tenido hasta ahora el efecto "dinamizador" que se esperaba y lamentan la falta de implicación del tejido empresarial en la iniciativa, el enésimo intento por mantener activo el destino en invierno. La institución, no obstante, esperará al final de la campaña para concretar su valoración.

**PUERTO REAL** Sucede así a José Antonio Aldayturriaga



Cristian Castaño durante su intervención en el VI Congreso Local del PP de Puerto Real.

## Cristian Castaño es el nuevo presidente del PP de Puerto Real

Fue elegido por unanimidad en el VI Congreso Local del Partido Popular

Ana Mestre destacó las "ganancias de convencer" del nuevo equipo que encabeza Castaño

**INFORMACIÓN**  
PUERTO REAL

Cristian Castaño ha sido elegido por unanimidad nuevo presidente local del Partido Popular de Puerto Real. Así se ha aprobado este fin de semana durante la celebración del VI Congreso local del PP puertorrealeño, que ha contado con la asistencia de altos car-

gos del partido a nivel provincial como Mercedes Colombo, Jesús Mancha, Aurelio Sánchez y Alfonso Candón.

El VI Congreso del PP de Puerto Real se inició con un balance de gestión del presidente saliente, José Antonio Aldayturriaga. Posteriormente, Cristian Castaño tomó la palabra para defender su candidatura y sus objetivos, recibiendo el apoyo unánime de los militantes asistentes.

Junto a Castaño, el nuevo comité ejecutivo local del PP de Puerto Real lo conforman Carlos Juárez como secretario general, así como un nutrido grupo caracterizado por la experiencia de los mayores y la inquietud e ilusión de los jóvenes.

El Congreso local fue clausurado por la vicesecretaria de Organización del PP provincial, Ana Mestre, quien destacó el tra-

bajo realizado en la organización del congreso y alabó la unidad del partido, del que destacó la ilusión, las ganas de convencer y, sobre todo, que sabemos que es lo que quieren los puertorrealeños y puertorrealeñas para hacer de Puerto Real una ciudad sin complejos.

Mestre destacó los objetivos marcados por el nuevo comité ejecutivo local con la idea de estar en la calle, con la gente, de conocer las inquietudes de los ciudadanos para hacer del PP una alternativa de Gobierno fuerte y firme por el bien y el beneficio de Puerto Real.

Aseguró que existe un equipo "fuerte, intergeneracional, dispuesto desinteresadamente a trabajar para que todos los puertorrealeños se identifiquen con el proyecto popular, marcado por el contacto con la ciudadanía".

**PUERTO REAL** Participa activamente desde 1984 y ha sido miembro del jurado del concurso en dos ocasiones

## Juan Manuel Molins pregonará el Carnaval

**PUERTO REAL**

A pesar de encontrarse todavía inmersa en los preparativos de la fiesta más cercana en el tiempo, la inminente Navidad, la Concejalía de Fiestas del Ayuntamiento de Puerto Real, al frente de la que se encuentra el concejal Salvador Catalán, está ya adelantando los trabajos previos a la celebración

del Carnaval del próximo año 2010.

En las últimas reuniones de la Mesa del Carnaval y del Foro Municipal de Fiestas, estos órganos representativos dieron el visto bueno y aprobaron la propuesta municipal de designar como pregonero del Carnaval de Puerto Real 2010 a Juan Manuel Molins

Romero, popularmente conocido como *El Pistola*.

**HISTORIAL**

Con 50 años, casado y con una hija, Juan Manuel Molins lleva desde 1984 participando muy activamente en el Carnaval puertorrealeño. Comenzó ese año con *Los Pitufos* y posteriormente ha trabajado en numerosas chirigotas en calidad de director de la agrupación así como también autor de letra e incluso de música.

Además ha pertenecido al jurado del concurso en dos ediciones, en 1995 y en 2001, cuan-

**ROTA** Un kilo de comida para inscribirse

## La carrera benéfica de San Silvestre concita a unos cien participantes

**OLGA PRADOS**  
ROTA

Si hay una prueba popular típica de las Navidades, ésta es sin duda la carrera de San Silvestre. En la mañana de ayer tenía lugar esta convocatoria destinada a toda la familia frente al Centro de Día Cristina Buada, congregando finalmente a casi un centenar de participantes que aprovecharon la soleada mañana del domingo para divertirse en esta convocatoria tradicional, que este año celebraba su sexta edición.

Como siempre, la inscripción costaba un euro y un kilo de alimentos impercederos, como gesto solidario ya que la recaudación se destina íntegramente a Cáritas Interparroquial de Rota. A las nueve y media se iniciaba la concentración de participantes a las puertas del Centro de Día, y a las diez se efectuaba la salida de las categorías principales.

Las más animadas fueron las categorías de los más pequeños, que demostraron gran deportividad y mucha entrega, y es que no en vano en la localidad existe mucha afición por el atletismo, que cuenta con una importante cantera gracias a clubes como la Peña Dosa, así como otros que se acercaron desde localidades como la vecina Chipiona. Todos los corredores fueron gratificados por su participación con una camiseta como recuerdo de su participación en esta prueba, y compartieron luego pestiños que aportaba la asociación de Alzheimer.

La carrera contaba con ocho categorías de participación: pitufos, para participantes nacidos en el 2003 y posteriores; benjamín, para participantes de los años 2001 y 2002; alevines, corredores de 1999 y 2000; infantiles, de 1997 y 1998; cadetes, 1995 y 1996; junior, de 1994 a 1991, senior, de 1990 a 1970, y veteranos, para corredores de 1960 o anteriores.

También se disputaron premios especiales, como el destinado al centro escolar que aportase más participantes, que constaba de un lote de material escolar con el que fue galardonado el colegio de los Salesianos; el premio al participante de más edad; el premio



Entrega de premios.

a la superación personal, que fue para la participante más joven de la carrera, y al disfraz más original, que este año ha quedado desierto.

Los tres primeros clasificados de cada categoría, en masculino y femenino, recibieron sus trofeos de manos de los delegados presentes en el acto entre aplausos de los asistentes.

En la organización de esta carrera popular han colaborado Onda Cero, la Peña Dosa de Atletismo, la asociación de familiares de enfermos de Alzheimer 'El Arenal de Rota', Coca Cola y la Fundación para la Juventud, la Cultura y el Deporte del Ayuntamiento de Rota. La policía local veló en todo momento por la seguridad de los participantes, guiándoles por sus recorridos.

La prueba deportiva tiene como objetivos dar a conocer la labor de la asociación 'El Arenal de Rota', así como fomentar la práctica del deporte entre los más pequeños, aunque también son pruebas que, aunque familiares, son frecuentadas por aficionados al atletismo que se suman a participar de manera más profesional.

El tono general de la jornada fue de diversión y deportividad para toda la familia, ya que todos pusieron a prueba sus capacidades dejando muy claro que por encima de todo, sus participantes sacaron la marca más alta en solidaridad.



Juan Manuel Molins Romero 'El Pistola'.

do fue presidente, y así también ha sido Jarbitle del Carnaval en 2003.

Durante los últimos años se ha dedicado a escribir y representar el difícil arte del romancero, el último de los cuales se titula *El romancero del Ratón Pérez*.

De este modo, el Ayuntamiento de Puerto Real ya va perfilando los preparativos para la celebración del Carnaval 2010. No han transcurrido aún las fiestas navideñas cuando ya se trabaja en la organización del siguiente gran evento popular.

ARCOS

# El Ayuntamiento confirma que la obra del Centro de Día se encuentra en su fase final

La construcción se inició durante el año 2004 pero ha sufrido numerosos problemas y retrasos

de ANTONIO ROMERO

ARCOS. La alcaldesa de Arcos, Josefa Caro (PSOE), y la delegada municipal de Servicios Sociales, Ana González, han visitado el Centro de Día que se está construyendo en la Avenida Antonio y Carlos Murciano, jun-

to a la Cruz Roja, y que se encuentra en la fase final de ejecución. En la visita han estado acompañadas por responsables de la empresa Gayci, encargada de los trabajos, y por el presidente de la Asociación de Pensionistas y Jubilados Miguel Manchego, Laureano Ruiz Copete.

La alcaldesa ha expresado su gran satisfacción respecto a este edificio «un espacio que reivindicaron los mayores, concretamente la asociación que se crea con el nombre de Miguel Manchego, y al que durante estos años le hemos dado un impulso de-

cidido», destacó. Por su parte, la delegada de Servicios Sociales ha destacado «el avance que se le ha dado al Centro de Día, prácticamente finalizado salvo cuestiones internas a nivel de instalaciones y otras adicionales que han ido apareciendo en el transcurso de la obra».

**Inversión**

La inversión en esta instalación ronda los 800.000 euros entre lo que aporta la Junta de Andalucía y el propio Ayuntamiento, que se ha destinado a la construcción de un edificio

de más de 2.000 metros cuadrados que cuenta con distintas áreas adecuadas de una unidad de estancia diurna que estará a disposición de la Administración Autonómica con la finalidad de concertar las plazas oportunas para que los mayores de Arcos estén perfectamente atendidos por los profesionales que allí trabajen mientras sus familiares atienden otras responsabilidades laborales.

La delegada ha explicado que se espera que en el próximo trimestre del año se pueda definir la fecha de apertura, que irá en función

de la finalización de las obras y de la instalación del mobiliario, que ya ha sido elegido.

El Centro de Día cuenta con un hall de entrada, tres despachos, peluquería, un salón multiusos para biblioteca, informática y televisión, un salón bar y un salón para talleres, cocina, aseos adaptados y la unidad de estancia diurna que tiene a su vez una sala de rehabilitación, una sala de estar, dos despachos y aseos adaptados. Además tiene ascensor para acceder a planta alta donde se encuentra la azotea.

# Gracias a todos

Nuestro mayor deseo de felicidad para todas aquellas personas que nos han demostrado su fidelidad y apoyo, incluso en las situaciones más difíciles. No lo olvidaremos.

Seguiremos caminando juntos,

**Feliz Navidad y próspero año nuevo**



La Caja de las Personas



EN BREVE



Esta iniciativa cuenta cada año con el respaldo del público. de JAVIER RÍOS

**Inicio formal de la lucha contra la crisis de la flor**

**CHIPIONA**

L. R. Hoy está prevista la reunión de la firma del acta fundacional y de los estatutos de la Interprofesional de la Flor Cortada de Andalucía. El acto contará con la presencia del delegado provincial de Agricultura, Juan Antonio Blan-

co, y participarán además representantes de las Organizaciones Asociaflor, Asaflor-ASAJA, COAG, FAECA y UPA, todas ellas integrantes de la Mesa de la Flor Cortada. La firma tendrá lugar en la sede del Instituto Andaluz de Investigación y Formación Agraria en Chipiona, la población de la provincia más castigada por la decadencia de la industria de la flor cortada.

**Tres años sin naves industriales**

**ROTA**

L. R. El grupo municipal socialista del Ayuntamiento roteño denunció que en siete años no se han construido naves industriales. Según el concejal Felipe Márquez, en 2003 estaba previsto el desarrollo de tres polígonos, pero el equipo de gobierno -Roteños Unidos y PP-, «dió marcha atrás» y decidió llegar a un acuerdo con los propietarios que aún no se ha dado.

**Las Familias Cristianas se congregan en San Benito**

**PUERTO REAL**

A. J. El Movimiento Familiar Cristiano de la Diócesis celebró ayer en la parroquia de San Benito una jornada de convivencia con motivo del Adviento. La cita incluyó una charla del presidente de los Caballeros Hospitalarios, Francisco Súnico, colectivo con el que colabora este movimiento de la Iglesia. De la jornada ha surgido el germen de un grupo en Puerto Real.

**Aguilera: «La Junta no tiene dinero para el hospital»**

**ALGECIRAS**

L. V. El delegado de Urbanismo del Ayuntamiento de La Línea, Manuel Aguilera (PP), dijo ayer que «la Junta no tiene dinero para las obras del nuevo hospital de La Línea», cuya primera piedra se colocó hace apenas unas semanas. En este sentido, calificó de «insólito y de una desvergüenza desmedida sin límites que hayan estado unos y unas» y añadió, «cada vez entiendo más la presión por obtener los 3.000 metros que faltaban».

**El PSOE pide una comisión especial de cuentas**

**EL PUERTO**

L. R. El grupo municipal socialista del Ayuntamiento de Puerto Real denunció que el alcalde, Enrique Moresco, no ha presentado aún las cuentas generales a la comisión revisora pese a que lleva prometiendo hacerlo desde 2007. Para el concejal Ignacio García de Quirós, el primer edil no ha convalidado aún la comisión especial de cuentas, «por temor a algo» y censuró que el popular «lleva casi tres años incumpliendo acuerdos plenarios».