

DOSSIER DE PRENSA

21 DE NOVIEMBRE DE 2009

DELEGACIÓN DE COMUNICACIÓN
GABINETE DE PRENSA

Tlf.: 956 84 61 73

E-mail: gabineteprensa@aytorota.es

Provincia



El vicerrector de la UCA, el alcalde chipionero y la responsable de Comunicación de Magtel, en la presentación.

Chipiona debate hoy sobre la eólica marina en una jornada "abierta y plural"

La UCA difundirá sus primeros estudios sobre la viabilidad de crear el parque que proyecta con el Consistorio y Magtel

F. Javier Franco / CHIPIONA

El Ayuntamiento de Chipiona, la Universidad de Cádiz (UCA) y la empresa Magtel han organizado para esta tarde-noche la I Jornada Informativa sobre Energías Renovables, que se centrará en "el presente y el futuro de la energía eólica marina".

Ante la "gran demanda de asistencia", el encuentro se celebrará finalmente en el Complejo Polideportivo Municipal con un pro-

grama de seis ponencias que se iniciará a las cuatro y media de la tarde. La delegada provincial de Innovación, Ciencia y Empresa, Angelines Ortiz, inaugurará la jornada y a continuación intervendrán como ponentes, por este orden, el portavoz de la plataforma "Por un horizonte sin molinos", Rafael Ruiz; el director ejecutivo de Oceana en Europa, Xavier Pastor; el director de Desarrollo de Red Eléctrica de España, Luis Imaz; el presidente de la Funda-

ción Migres, Miguel Ferrer; el vicerrector de Investigación, Desarrollo e Innovación de la UCA, Francisco Antonio Macías; y el magistrado de la Audiencia Nacional Baltasar Garzón.

La UCA anunció ayer que también participará la coordinadora de la Red de Fiscales de Medio Ambiente de Andalucía, Consuelo Fidalgo. Finalmente, hacia las nueve y cuarto de la noche, habrá una proyección audiovisual.

El alcalde de Chipiona, Manuel

García, el citado vicerrector de la UCA y la responsable de Comunicación de Magtel, Mercedes Galindo, comparecieron ayer públicamente para avanzar el contenido y explicar los objetivos de esta iniciativa surgida por su pretensión común de instalar un parque eólico marino frente a las costas de Chipiona y Rota a través de la sociedad promotora denominada Las Cruces del Mar.

El regidor chipionero se mostró "convencido de que habrá un antes y un después de esta jornada", en la que, según destacó, "todos tienen cabida, porque es un encuentro plural y abierto a la participación de toda la ciudadanía". García subrayó también que los asistentes "recibirán información con el máximo rigor posible", dada la intervención de "personalidades con gran conocimiento en energías limpias y alternativas como la eólica marina". "Yo ya sueño con la posibilidad de ver un parque eólico marino bien diseñado y con el apoyo unánime de la ciudadanía", confesó.

El vicerrector de Investigación, Desarrollo e Innovación de la UCA manifestó que esta jornada permitirá a su equipo "mostrar los primeros resultados de los once estudios que definirán cuál será el futuro de la viabilidad del proyecto" de Las Cruces del Mar. "Estamos en fase de preproyecto, es decir, de elaboración de los determinantes que hay que considerar para hacer un proyecto lo más sensato, coherente y sostenible posible, algo que está suponiendo un verdadero reto científico y tecnológico", afirmó Macías, quien aprovechó la ocasión para instar al Ministerio de Industria a que "defina cuanto antes quién podrá concurrir a las cuadrículas y qué potencia se podrá contratar" en las áreas costeras disponibles. Adelantó que "algunos se sorprenderán en esta jornada al comprobar que hay más zonas con posibilidades de desarrollo bastante buenas en todo el entorno, aparte de la que hemos delimitado como importante frente a Chipiona, Rota y Sanlúcar".

Sindicatos y trabajadores de La Línea piden la mediación de Griñán

Lo solicitaron a la consejera de Salud en el acto de primera piedra del hospital linense

S. Fernández / LA LÍNEA

Un nutrido grupo de delegados sindicales y trabajadores municipales acudieron ayer al lugar donde se iba a proceder a la colocación de la primera piedra del hospital. Eso sí, su acceso al lugar estaba restringido por dos flancos policiales, uno del Cuerpo Nacional de Policía y otro de la Policía Local. El despliegue incluía agentes antidisturbios.

Los representantes de las secciones sindicales de UGT, CCOO y USO entregaron a la consejera de Salud, María Jesús Montero, una carta explicando su situación y pidiéndole que se la hiciera llegar al presidente de la Junta de Andalucía, José Antonio Griñán.

Antes de eso, los manifestantes reclamaban a gritos el pago de sus salarios e increpaban al alcalde, Alejandro Sánchez, y a los miembros del equipo de gobierno que acudieron al acto. "¿Dónde está, no se ve, el dinero del PP?", "¿Que venga Garzón?", "¿Aguilera, dímite, el pueblo no te admite?", "¿Imputados?" o "¿Nuestros hijos están pasando hambre?" fueron algunas de las frases más repetidas. También hubo insultos por parte de algunos manifestantes, en concreto hacia el concejal del PP Gabriel González, aunque los responsables provinciales pidieron calma.

María Jesús Montero aseguró a los sindicatos que hará llegar su carta al presidente de la Junta de Andalucía.

Entran en servicio los diez primeros kilómetros de la A-491, que une Chipiona y El Puerto

La Junta finaliza las obras de mejora con ensanche de la plataforma y nuevo carril bici

Redacción / CÁDIZ

La Consejería de Obras Públicas y Transportes informó ayer de la puesta en servicio de los diez primeros diez kilómetros de la carretera A-491, que une Chipiona con El Puerto, una vez que han finalizado las obras de mejora de la seguridad vial que han supuesto el ensanche de la plataforma y la mejora puntual del trazado.

Según explicó la Junta en un comunicado, las obras han supuesto una inversión de 3,6 mi-

llones de euros, para lo que se contó con fondos Feder, y propiciaron la generación de 62 puestos de trabajo, 36 de ellos directos y 26 indirectos.

La intervención, según dicho comunicado, ha permitido dotar a la vía de dos carriles de 3,5 metros, uno por cada sentido de la marcha, y arcenes de 1,5 metros. Para aprovechar la plataforma se ha conservado el trazado de la actual carretera, a excepción de una mejora puntual en la curva de entrada a la urbanización de Costa Ballena, en las proximidades del Arroyo del Chapitel.

Además, las obras de acondicionamiento de la A-491 han in-

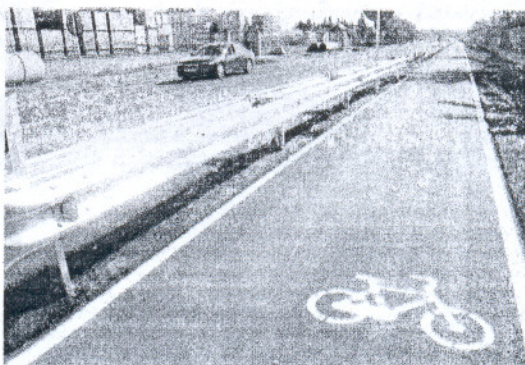

Los vehículos ya circulan por la calzada con nuevo carril bici.

cluido la construcción de un carril bici de 2,5 metros de ancho paralelo a la traza, salvo a su paso por la urbanización Costa Ballena, en donde se dirige hacia el interior. Tiene 7.500 metros de longitud y dispondrá de una futura entrada al municipio de Rota a través de la carretera A-2075.

La Junta explicó que se distinguen dos tramos diferenciados: el primero de ellos, de 1,5 kilómetros y de carácter urbano; y el interurbano, de mayor longitud, de 8 kilómetros aproximadamente. En el tramo urbano se ha prestado "especial atención" a la reposición de los pasos salvacunetas, "muy abundantes durante todo el trazado". En el tramo interurbano se ha llevado a cabo la rectificación de la curva en la estructura de acceso a Costa Ballena, en el tramo comprendido entre los puntos kilométricos 1,9 y 2,11 de la carretera.

Deportes

FÚTBOL • Tercera División

Lavar su mala imagen, objetivo del Sanluqueño

Los verdiblancos piensan redimirse en casa a costa de Los Barrios, que llega tocado



Los jugadores del Sanluqueño quieren repetir hoy esta imagen.

F.H./F.M. / SANLÚCAR/LOS BARRIOS

La derrota del pasado fin de semana en Ceuta escoció de lo lindo en el Atleti y el partido de hoy se presenta como una buena ocasión para que los verdiblancos recuperen el crédito delante de sus

aficionados. El Atlético Sanluqueño ganó el fin de semana anterior en feudo del Cartaya, pero la imagen contra el Murallas fue muy mala y es necesario hacer un buen partido para revertir la situación.

Contará con las bajas de Diego

Ramírez, que sigue arrastrando molestias en los gemelos, y es muy probable que tampoco pueda jugar el portero Moisés. Por contra, recuperará a Dani y a Adri, que la pasada jornada no pudieron actuar por encontrarse lesionados.

Para el técnico Ali, "el Sanluqueño tiene que volver a la senda del triunfo en casa después de haber jugado dos partidos seguidos como visitante. El rival es un equipo muy parejo y complicado, pero tenemos el orgullo herido por lo que nos pasó en Ceuta. Tenemos un punto más que ellos y sabemos que nos lo pondrá muy complicado".

Como viene siendo habitual, la directiva ha invitado a presenciar el partido a uno de los colectivos de la ciudad, tocándole el turno en esta ocasión al colegio Blas Infante.

Por su parte, el hecho de viajar a Sanlúcar y disputar el encuentro de hoy es ya todo un logro para la Unión Deportiva Los Barrios, que continúa con los graves problemas económicos. El conjunto barroño llega al duelo después de reencontrarse con la victoria al ganar al Cartaya por la mínima.

Los Barrios no podrá contar con Miguel Ángel Espínola que, tras su reaparición la pasada semana, cumplirá sanción después de acumular cinco amarillas. Lolo Hernández se perfila como sustituto del granadino después de cumplir su partido de sanción. Por si fueran pocas las desgracias, Miki y Llaber—los dos juveniles que estaban yendo convocados con el primer equipo—tampoco están disponible tras sufrir un accidente de tráfico.

ALINEACIONES PROBABLES

At. Sanluqueño: Terrén, Jose, Chiqui, Dani, Javi Domínguez, Paco Noguera, Adri, Cambembo, Chico Benítez, Abel y Antoñito.

Los Barrios: Camacho, Pecas, Carlos, Álvaro, Juan Ríos, Rafa Bado, Diego Romero, Marcos, Juanjo, Juanpe y Marc Masip.

Árbitro: Moreno Díaz (sevillano).

Campo y hora: El Palmar (17:00).

El Puerto Real busca la zona media contra el Murallas

José Antonio Neva recupera a Fran, Óscar Hortas y Pedro para medirse al equipo ceuti

J.J.N. / CÁDIZ

El Puerto Real quiere recuperar ante el Murallas de Ceuta la senda de la victoria que perdió la semana pasada en su visita a Algeciras, donde cayó derrotado por la mínima.

Óscar Hortas, Fran y Pedro han superado sus problemas musculares que le impidieron viajar a Algeciras y regresan a la convocatoria realizada por el entrenador del conjunto puertorealense, José Antonio Neva, tras el último entrenamiento antes del partido celebrado en la tarde de ayer.

Neva ve el encuentro que hoy se celebra en el Sancho Dávila como una buena oportunidad para marcar distancia con los puestos bajos de la clasificación, donde se halla en el equipo ceuti, y acercarse a la zona templada. "Tenemos la obligación de ganar", apuntaba ayer el entrenador local. Si no amarran los tres puntos en casa, los puertorealenses podrían empezar a sufrir más de la cuenta.

ALINEACIONES PROBABLES

Puerto Real: Wilfred, Pato, Óscar Hortas, Robert, José Carlos, Joaquín, Fran, David, Navarro, Sergio Beato, Calero y Narváez.

Murallas de Ceuta: Garrido, Lema, Segura, Tiago, Jaime, Benji, Óscar Mesa, Antón, Nordim, Nick y Reda.

Árbitro: De los Santos Mellado (sevillano).

Campo y hora: Sancho Dávila (16:30).

Segunda División B

Una final en noviembre para el Jerez Industrial

El equipo blanquiazul, que recibe al Moratalla, no puede permitirse otro tropiezo en casa

David Sánchez / JEREZ

Hablar a estas alturas de temporada de una final quizá pueda parecer excesivo pero eso es lo que tiene esta tarde el Jerez Industrial contra el Moratalla. Los blanquiazules, sumidos desde hace semanas en el caos, no pueden permitirse un nuevo tropiezo en La Juventud, terreno en el que no lograr un triunfo desde el pasado 29 de agosto cuando en la primera jornada de Liga vencieron 3-1 al Écija. Desde entonces, los jerezanos han ido de más a menos, todo lo contrario que el cuadro de Vidakovic, situado en una cómoda tercera posición. Como el Industrial, el Écija se fraguó en los últimos días del mes de agosto, por lo que la excusa de haber empezado tarde cae por su propio peso.

No estaría de más que el tándem Ricardo-Chicha reconociera el error de destituir a Nico Sosa para colocarse ellos al frente del equipo, ya que ellos dos han cosechado resultados aún peores que el primero.

ALINEACIONES PROBABLES

Jerez Industrial: Alberto, Fali, Ione, Borries, Julio, Jorge Herrero, Manu, Vázquez, Adrián Martín, Bello y Orife.

Moratalla: Valero, Rosa, Miguel Ángel, Abel, Méndez, Burgueta, Topo, Arias, Carlos, Parches y Vergara.

Árbitro: Moreno Hidalgo (castellano-manchego).

Campo y hora: La Juventud (17:00).

Primera Andaluza

El Rota pretende superar al Xerez B en la tabla

J. Macías/Redacción / ROTA/JEREZ

De nuevo un partido interesante en el Navarro Flores, donde se enfrentan el quinto y el cuarto clasificado. Dos equipos empatados a casi todo, siendo los roteños uno de los cuatro menos goleados del grupo y otro, el Xerez B, que es el máximo goleador, con 31 tantos. Además, se da la circunstancia de que el equipo que entrena Domingo Javier Alvarado lleva varias temporadas sin perder en la Villa y el equipo de Jesús Casas quiere acabar con esta dinámica.

El entrenador del Rota aspira a lograr una victoria que le pondría

con puntos de diferencias sobre su rival: "Somos conocedores de lo que tenemos y estamos dispuesto a dar todo de nuestra parte ante un rival que no es ni mucho menos fácil, todo lo contrario, pero queremos seguir con nuestra vitola de invictos en nuestro campo.

ALINEACIONES PROBABLES

Rota: Alex, Reales, Juanri, Rafa Macías, Luna, Luis Castillo, Felipe, Germi, Germán, Cabello y Javi Curita.

Xerez B: Toni, Miguel Ángel Juanma, Borja, Isaac, Luisma, Iván, Enrique, Adri Cuevas, Juan Rosillo y Dani Cadena.

Árbitro: Serrano Sánchez (sevillano).

Campo y hora: Navarro Flores (16:30).



Alvarado, técnico del Xerez B.

El Arcos parte como favorito en Cortegana

El conjunto de Gordillo jugará sobre césped artificial en su visita a tierras onubenses

Manolo Galvin / ARCOS

El Arcos afronta el encuentro de hoy en Cortegana con la moral alta tras haber vencido la pasada semana al Rota, aunque algo tocado por la atípica semana de trabajo que ha tenido el conjunto arcense.

Por un lado, el técnico Gordillo ha estado casi toda la semana en Barcelona por asun-

tos personales y no ha podido dirigir al equipo. Además, hay que destacar la ausencia de varios jugadores en algunas sesiones.

En lo deportivo hay que mencionar que el equipo ha querido familiarizarse con el césped artificial porque será la superficie que se encontrará en tierras onubenses y para ello ha realizado un entrenamiento en San Isidro.

ALINEACIÓN PROBABLE

Arcos: Jairo, Juanli, Casillas, José Manuel, Chendo, Dorantes o Juan Jesús, Zúñiga, Zurdito, Natera, Moi Tenorio, Jesús y Salamanca.

Árbitro: Lamadrid Álvarez (sevillano).

Campo y hora: San Rafael (17:00).

ENERGÍAS RENOVABLES Hoy se celebran en el municipio las primeras jornadas centradas en proyectos offshore

Chipiona está decidida a ser referente de la eólica marina

La UCA dará a conocer los primeros estudios sobre la viabilidad de 'Las Cruces del Mar'

Los promotores del proyecto consideran que Industria debe dar prioridad a esta energía

C. CRUZ
CHIPIONA

Chipiona está decidida a convertirse en referente internacional de energía eólica marina. Con esta carta de presentación, esta tarde el municipio albergará las primeras jornadas dedicadas a las energías renovables y, en concreto, centradas en los parques offshore, que han sido organizadas por la empresa Magtel, el Ayuntamiento de la localidad y la Universidad de Cádiz, constituyentes de la sociedad 'Las Cruces del Mar' que pretende poner en marcha un parque eólico marino frente a las costas de Chipiona y Rota.

Con estos planteamientos, el alcalde chipionero, Manuel García, adelantó ayer en rueda de prensa que estas jornadas supondrán "un antes y un después" en cuanto a la concepción de la sociedad sobre este tipo de energía. No en vano, ha sido necesario cambiar el lugar donde tendrán lugar las ponencias por el elevado número de asistentes confirmados y además, la Plataforma 'Por un Horizonte sin Molinos' también tendrá cabida en las mismas, que se celebrarán a partir de las 16.30 horas en el Pabellón Cubierto de Chipiona, situado en la avenida de la Constitución.



El vicerrector de Investigación de la UCA (i) ayer, junto al alcalde de Chipiona y la representante de Magtel.

La finalidad de estas jornadas pasa por arrojar información sobre el proyecto 'Las Cruces del Mar' y sobre este tipo de energía, "continuando con la política de transparencia informativa y de participación a la ciudadanía que nos ha venido caracterizando desde el principio", tal y como resaltó la responsable de comunicación de Magtel, Mercedes Galindo.

UN "CAMELO" INDUSTRIAL

Pero lo que realmente se espera de estas jornadas, además del interés que ha despertado la prensa del juez Garzón para abordar la perspectiva social, son los

primeros estudios realizados por la Universidad de Cádiz (UCA) sobre la viabilidad del proyecto. Al respecto, el vicerrector de Investigación, Desarrollo e Innovación de la UCA, Francisco Macías, aseguró que estos estudios abordarán "desde el rigor científico" la viabilidad de este tipo de proyectos, con sus pros, sus contras y sus soluciones para que el proyecto sea viable". No obstante, estos estudios, que se han elaborado en un plazo de siete meses, son "un aperitivo" a las investigaciones que ahora comenzarán y en las que la UCA pretende emplear alrededor de dos años.

Los datos que se darán a conocer durante las jornadas abordarán la relación con las aves, la pesquería, el tráfico marítimo, la sedimentación, la turbidez, los posibles campos magnéticos, la situación actual de las playas y su futuro. Un total de once estudios divididos en seis bloques que darán un protagonismo especial a la industria auxiliar que este tipo de proyecto lleva aparejada.

En relación a la existencia de otros proyectos, Macías aseguró que "Industria ha puesto un caramelo que va a interesar a muchos pero si hay algo que nos va a diferenciar es el compromiso so-

PRIMEROS ESTUDIOS
"El litoral es idóneo para este tipo de energías"

Como adelanto a los primeros estudios de viabilidad del proyecto 'Las Cruces del Mar', el vicerrector de Investigación de la Universidad de Cádiz, Francisco Macías, aseguró que "habrá más zonas con posibilidades de desarrollo en todo el entorno, por lo que tenemos un litoral formidable para poder hacer uso de esta tecnología", que se podrá implantar no sólo en las costas de Chipiona, por lo que se mostró convencido de que estos estudios "serán la base científica sobre la que apoyarse". No obstante, Macías aseguró que "estamos en el pre proyecto del proyecto" y que, en cualquier caso, "habrá que mostrar cuales son los verdaderos condicionantes y las soluciones para abordarlos".

cial que vamos a llevar a cabo con este proyecto". 'Las Cruces del Mar' quiere apostar por la creación de un Plan de Reindustrialización que beneficie a la comarca y a la bahía de Cádiz y para ello se sustentará sobre "un estudio científico, riguroso y serio que va a poder ser consultado sin maquillaje", afirmó el vicerrector de Investigación de la UCA.

En cuanto a los trámites administrativos de este tipo de proyectos, Macías instó a "presionar" al Ministerio de Industria, que tendrá que abrir el plazo de concurrencia "por lo que ya es cuestión de una decisión del Gobierno".

OBRAS PÚBLICAS Mejora de las conexiones de la Costa Noroeste

Abiertos 10 km entre Chipiona y El Puerto

INFORMACIÓN / CHIPIONA

La Consejería de Obras Públicas y Transportes ha puesto en servicio los 10 primeros kilómetros de la carretera A-491 (Chipiona - El Puerto de Santa María) en la provincia de Cádiz, una vez que han finalizado las obras de mejora de la seguridad vial que han supuesto el ensanche de la plataforma y la mejora puntual del trazado. El acondicionamiento de la vía a permitido la construcción de un carril bici paralelo a la carretera.

Las obras han supuesto una inversión de 3,6 millones de euros, para lo que se ha contado con fondos FEDER, y han supuesto una ge-

neración de empleo asociada de 62 puestos de trabajo, 36 directos y 26 indirectos.

La intervención ha permitido dotar a la vía de dos carriles de 3,5 metros, uno por cada sentido de la marcha, y arcones de 1,5. Con el objetivo de aprovechar la plataforma se ha conservado el trazado de la actual carretera, a excepción de una mejora puntual en la curva de entrada a la urbanización Costa Ballena, en las proximidades del Arroyo del Chapitel.

CARRIL BICI

Las obras de acondicionamiento de la A-491 han incluido la cons-

trucción de un carril bici de 2,5 metros de ancho paralelo a la traza, salvo a su paso por la urbanización Costa Ballena, en donde se dirige hacia el interior. Tiene 7.500 metros de longitud y dispondrá de una futura entrada al municipio de Rota a través de la carretera A-2075. En la Costa Noroeste de Cádiz se ha diseñado un circuito completo para bicicletas de unos 40 kilómetros de longitud total que conecta las ciudades de Sanlúcar de Barrameda, Chipiona y Rota. Por un lado, ya se ha ejecutado el carril bici de la Carretera de Munive, de casi 10 km de longitud, que une Sanlúcar de Barrameda con la A-491 en Costa Ballena. Este carril bici conectará con el de la A-491 de Chipiona a Rota en un futuro enlace que se encuentra en proyecto y para el que se calcula una inversión de 3 millones de euros.

BAJO GUADALQUIVIR Crisis en la entidad

El PA pide dimisiones en la Mancomunidad

C. C. / SANLÚCAR

El Partido Andalucista ha solicitado la "inmediata dimisión" del presidente de la Mancomunidad de Municipios del Bajo Guadalquivir, Antonio Maestre, basándose en el estudio que la Cámara de Cuentas ha realizado sobre la situación económica de la entidad en 2006 y que ya adelantó este medio.

Los andalucistas consideran que las "múltiples irregularidades" que recoge el informe, son muestra de "descontrol económico" que existe en el ente mancomunado, del que responsabilizan al presidente de la Manco-

munidad por "su ineficacia".

INVERSIONES

Por otro lado, también hacen responsable a Maestre de "no ser capaz de exigir del Gobierno andaluz su compromiso de acometer las inversiones previstas en el Plan Económico del Bajo Guadalquivir", dotado con una partida de 974 millones de euros.

Los grupos municipales del PA en los Ayuntamientos que forman parte de la Mancomunidad presentarán al Pleno una moción para sugerir el abandono de los municipios en la Mancomunidad "si no se ponen soluciones".

CONSEJERÍA DE EMPLEO El departamento que dirige Antonio Fernández le dedicará el 84% de su presupuesto

1.260 millones de euros para luchar contra el desempleo

Será el objetivo general y vertebrador de todas las políticas que lleve a cabo la Consejería

Destina 225 millones al nuevo Proteja Sostenible, aunque puede alcanzar los 400

SEVILLA

La lucha contra el paro centrará todas las actuaciones de la Consejería de Empleo en los presupuestos del año 2010, que dedican prácticamente el 84% del total al Servicio Andaluz de Empleo (SAE) y el desarrollo de políticas activas de empleo, que con 1.260,6 millones de euros se convierte en el área con un mayor incremento presupuestario, del 13%.

Los presupuestos globales de la Consejería de Empleo para 2010 se situarán en los 1.499,6 millones de euros, un incremento del 7,3% que, según su titular, Antonio Fernández, demuestra que "el empleo es una prioridad evidente del Gobierno andaluz", más cuando los presupuestos andaluces se reducen en un 0,1%.

Según Fernández, la actual situación del mercado de trabajo marca que la prioridad de su departamento sea la lucha contra el desempleo como "objetivo general" y "vertebrador" de todas las políticas de la Consejería.

Algo que se desarrollará a través de varios objetivos programáticos como el apoyo a la creación de empleo "no deslocalizable", potenciando sectores estratégicos con un elevado nivel de generación de nuevos puestos de trabajo; la mejora de la empleabilidad de los demandantes mediante la Formación para el Empleo, intensificando la inversión en esta área; y la apuesta por el diálogo social y las políticas de Seguridad y Salud Laboral y Migratorias, para garantizar un avance en las condiciones de trabajo.

NUEVO PROTEJA SOSTENIBLE

La Consejería de Empleo seguirá apostando por acciones extraordinarias que ayuden a la recuperación económica, con un nuevo plan Proteja Sostenible que inicialmente prevé una inversión de 225 millones de euros aunque podría superar a finales del año próximo los 400 millones de euros. Este nuevo Proteja desarrollará las buenas prácticas que se han ejecutado en el actual plan y el Plan Memta y acentuará su objetivo de convertirse en una política activa de empleo.

En el ámbito de la Formación para el Empleo, el desarrollo del nuevo Decreto que la regula y el nuevo modelo aprobado, que prioriza en su programación la de-



—Desglose—

Presupuestos

El presupuesto para Fomento del Empleo se incrementa un 33%, hasta situarse en los 567,4 millones, seguido de Formación para el Empleo, que crece un 5,2% con 398,7 millones. Empleabilidad e Intermediación, con una dotación de 270,3 millones, registra un incremento del 69% en inversiones directas, aunque se reducirá en general un 3,2% por las transferencias corrientes. Además, el programa servicios generales concentra el esfuerzo de austeridad en el gasto, según el consejero, con un descenso del 19,2% y una dotación de 24,1 millones.

Medidas extraordinarias

Se desarrollará un programa para fomentar el empleo dirigido a mujeres cotitulares de explotaciones agrarias; habrá medidas para facilitar la incorporación de la mujer al mercado laboral; se incorporan las medidas de Igualdad más Conciliación (I+C) al tejido productivo andaluz; habrá nuevos incentivos a la contratación para autónomos; el desarrollo del Plan para personas con discapacidad y actuaciones especiales para los jóvenes sin experiencia laboral.

Seguridad Laboral

Entre los proyectos que se pondrán en marcha están las inversiones en el parque Prepara de Córdoba, en el nuevo Centro de Prevención de Riesgos Laborales de Almería o la creación de cuatro nuevos laboratorios de prevención (Almería, Málaga y Córdoba).



LA CLAVE

El paro como prioridad de las políticas

La Consejería destinará en 2010 algo más de 1.260 millones, de los 1.499,6 que tiene asignados, a dos instrumentos esenciales para la lucha contra el paro: el SAE y las políticas activas de empleo.

ACTUACIONES

El III Plan Integral para la Inmigración será la clave en políticas migratorias

En cuanto a las políticas migratorias, todas las actuaciones estarán enmarcadas por el III Plan Integral para la Inmigración en Andalucía, que profundizará en la coordinación de las políticas públicas; el fomento del arraigo, la inserción y la promoción social de los inmigrantes; la inversión para la formación en interculturalidad y las campañas de sensibilización; las políticas de protección y asistencia a los inmigrantes y el apoyo financiero a proyectos de adquisición, reforma o equipamiento de albergues y casas de acogida. Antonio Fernández aseguró que la Consejería de Empleo continuará

con las obras de ampliación de la Red de Residencias de Tiempo Libre incluidas en su plan de modernización, y anunció la búsqueda de un marco de colaboración con entidades financieras para el desarrollo de programas dirigidos a colectivos con discapacidad y mayores.

—RELACIONES LABORALES— En cuanto al Consejo Andaluz de Relaciones Laborales, Antonio Fernández avanzó que desarrollará en 2010 un plan de impulso a la negociación colectiva y creará el Observatorio Permanente de la Negociación Colectiva, entre otras novedades.

El consejero pone la primera piedra del nuevo edificio del Servicio Andaluz de Empleo en Isla Cristina, Huelva.

manda de las empresas, centrará la gestión en 2010, con una inversión prevista de 300 millones para la FP destinada a desempleados y de 72 millones para trabajadores en activo, lo que permitirá que se beneficien en torno a 92.000 desempleados y 108.000 ocupados. La nueva programación de cursos se unirá al desarrollo de los certificados de profesionalidad y a la apuesta por los consorcios escuela.

En cuanto a los servicios que se prestan a los usuarios del SAE, la inversión se incrementará en un 69% para la red de oficinas, herramientas como la nueva Oficina Virtual o la red de 1.012 Puntos de Empleo distribuidos por los 770 municipios andaluces.

Por último, el área de Seguridad y Salud Laboral, que mantiene su presupuesto, se centrará en la puesta en marcha de la nueva Estrategia de Seguridad y Salud en el Trabajo y en la consolidación del Instituto Andaluz de Prevención de Riesgos Laborales.

«La tasa de paro en Andalucía alcanzará el 30 por ciento a principios de año»

Antonio Fernández — Consejero andaluz de Empleo

Llegó a ser consejero de la Junta en 2004, cuando los partidos prometían «pleno empleo», y vive hoy intentando aplicar medidas que palien la actual sangría de parados y reconociendo la dureza de la situación

POR JOSÉ LUIS LOSA

—¿Cuáles son las peores previsiones de la Junta para el próximo año?

—Las peores previsiones están ya en el presupuesto del 2010. Hay prevista más destrucción de empleo. Y si sigue el incremento de la población activa podemos tener unos datos, tanto en EPA como en paro registrado, excesivos. El debate está en si el fuerte incremento de solicitudes en busca de empleo es por las personas que pierden el empleo o por el aumento de la población activa. En cuanto a destrucción de empleo, estimamos que se pueden perder 30.000 o 40.000 empleos más, pero la incorporación de nuevos activos al mercado laboral hará que la tasa de paro se sitúe en una tasa muy dura, en torno al 30%.

—¿Cómo se puede justificar esa tasa?

—Bueno, en la composición del paro andaluz en los últimos dos años ha primado más el incremento de activos que la pérdida de empleo. Y esto es debido a la incorporación de la mujer, gracias a una política del Gobierno andaluz que ha potenciado esta tendencia. La población activa en cuatro años en Andalucía ha crecido un 12% y en España un 9%. En mujeres, la población activa ha crecido un 23% frente a un 16% a nivel nacional. En los últimos cuatro años, el paro subió de 450.000 a más de 900.000 personas, pero de ellos, los empleos perdidos son 88.000 mientras que 444.000 es el aumento de la población, y de ellos 306.000 son mujeres. Y es cierto que esto genera unas cifras no asumibles desde el punto de vista del debate político.

—¿Cuánto puede aguantar la región con una tasa inasumible como esa, del 30%?

—Ninguna comunidad puede aguantar con esa tasa de paro si se deriva de la destrucción de empleo, pero en este caso es importante contar esa composición del paro. Por ejemplo, estamos comprobando que por cada parado que se produce, se generan tres demandantes de empleo. Esto es debido a que si el padre o la madre llega a casa y dice que le han echado del trabajo se produce una reacción solidaria y la pareja y el hijo se inscriben también en los servicios públicos de empleo. Por otra parte, la tarjeta de paro es la mejor tarjeta de crédito en este momento, ya que supone descuentos en muchos servicios y productos, como he visto en un reciente reportaje de Vocento. Esto supone una llamada a parados que no tienen vocación de empleo pero se inscriben al SAE para recibir su tarjeta. En cualquier caso, la sociedad tiene que hacer un esfuerzo para arreglar una situación que creo que sólo va a durar un periodo de tiempo que oscilará entre seis a doce meses.

—¿Y los 400 euros no pueden suponer un efecto llamada?

—Bueno, nosotros compartimos la línea política del Gobierno de que la protección social no puede bajar en momentos de crisis, aunque eso supone incremento del gasto. Estamos de acuerdo con la ampliación de la protección social, más formación que cualifique y elementos que contribuyan a la sociedad, como los planes puestos en marcha por el Gobierno y la Junta. Pero siempre tiene que haber una actitud activa de empleo y formación.

—Los expertos dicen que no se puede producir creación de empleo hasta que no hay un crecimiento positivo del PIB cercano al 3%. ¿Cuándo volverá a crecer la economía andaluza a ese nivel?

—Desde luego, no antes de 2011. Pero Andalucía tiene una economía distinta, porque depende del sector servicios mucho más que de otros sectores tradicionales y quizás por ello no tenemos que tener ese crecimiento general de la economía sino un desarrollo distinto de la estructura productiva.

—¿Y no cree que la reforma laboral supondría un revulsivo?

—Le respondo imitando lo que ha dicho Cándido Méndez, ¿por qué lo llaman amor cuando quieren decir sexo? Es decir, ¿por qué lo llaman reforma laboral cuando lo que quieren es abaratar el despido? El despido en España es barato, con 20 días durante 12 meses, que está por debajo de la media de la UE. Hay cosas que mejorar pero no el abaratamiento del despido. Hay que potenciar la movilidad funcional, porque somos dados a decir yo oficial de primera y no me saques de ahí: También hay que potenciar la movilidad geográfica. Pero el coste del despido recuerdo que se tocó con el Gobierno de Aznar y por acuerdo de los grandes partidos. Pero ni creó empleo entonces ni ha impedido que se destruya ahora. Se debe hablar con empresarios y sindicatos, pero no enfocado desde el principio como lo ha hecho la patronal, que se ha hecho un flaco favor, porque ha recuperado una imagen dura y enfocada únicamente a la explotación. Y recuerdo que el PP respalda las propuestas de esta reforma que quiere la CEOE.

—CC.OO. insiste estos días en que la economía sumergida supone el 25% en Andalucía e insisten en aflorarla...

—La economía sumergida es un pecado de la sociedad y no es una acción del Gobierno. Nadie tiene una medición real de la economía sumergida pero es verdad que es muy alta en Andalucía. Nosotros potenciamos la inspección pero hay porcentajes inadmisibles. O hay una conciencia colectiva o no venceremos ese fenómeno. La sociedad andaluza sigue demasiado permisiva ante el que está parado y

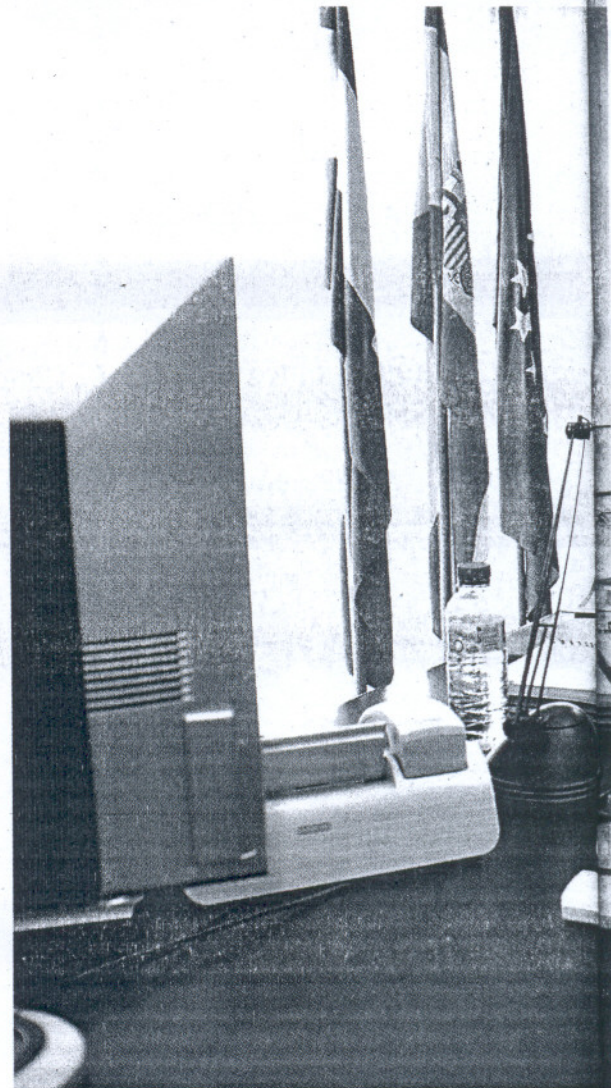

COMPOSICIÓN DEL PARO

«En los últimos años el desempleo ha crecido de 400.000 a más de 900.000 personas, pero de ellos, los empleos perdidos son 88.000 mientras que 444.000 es el aumento de la población activa, y de ellos 306.000 son mujeres»

SALIDA DE LA CRISIS

«El crecimiento del PIB en torno al 3% no se producirá antes de 2011, pero Andalucía tiene una economía distinta y no necesita ese nivel para crear empleo sino mejorar su estructura»

ECONOMÍA SUMERGIDA

«Hay quien no tiene pudor en decirle a la chica que le asiste en la oficina del paro: «niña, atiéndeme rápido que me tengo que ir al trabajo»»

PRESTACIONES SOCIALES

«La tarjeta del paro es la mejor tarjeta de crédito en estos momentos, ya que supone descuentos en muchos servicios y productos»

CONSTRUCCIÓN

«Tenemos unos 40.000 jóvenes parados que han salido del sector de la construcción»



El consejero de Empleo, Antonio Fernández, en su despacho

FELIPE GUZMAN

en la chapuza. Hay quien no tiene pudor en decirle a la chica que le atiende en la oficina del SAE para renovar la tarjeta del paro: «niña, atiéndeme rápido que me tengo que ir al trabajo».

—El Gobierno va a aprobar la Ley de la Economía Sostenible. ¿Qué podemos esperar de ella?

—El Gobierno y la Junta está empeñada en intentar que los sectores tradicionales de la economía andaluza tengan un menor peso en el futuro. Una economía basada en 500.000 trabajadores en el sector de la construcción es una economía que cuando se resfría tiene estos efectos. A pesar de ello, recuerdo que la construcción mantiene todavía a 250.000 trabajadores en este tiempo de crisis, y seguramente deba recuperarse hasta los 300.000 o 350.000 trabajadores. Pero hay que potenciar otros, como el sector agroalimentario, las nuevas energías, el turismo vincula-

do a nuevas líneas, de turismo verde y de interior; y sobre todo desarrollar la innovación.

—Muchos de esos parados de la construcción son chavales que dejaron los estudios y se han visto con dinero rápido en el bolsillo, pero ahora están en la calle,

sin trabajo, sin un duro y sin estudios. ¿Se podrán reciclar?

—Las cifras que nos salen de ese perfil que me plantea son en torno a 40.000 jóvenes, de los 225.000 parados que ha generado la construcción. Son los grandes perjudicados de este modelo. Chavales de

REPARTO DEL TRABAJO

—El gobierno estudia la aplicación del modelo laboral alemán, de reducción de jornada acompañada de incentivos. ¿Cree que puede ser una salida para Andalucía?

—El modelo de repartir el trabajo, que es un bien escaso, es aplicable desde hoy mismo en cualquier empresa en Andalucía, y, de hecho, lo he propuesto en algunas ocasiones en compañías en crisis. Frente a la idea de optar por echar a unos cuantos y, si es posible, que esos cuantos sean los mayores de edad, se puede utilizar un reparto del trabajo solidario. Pero esa idea requiere de una actitud cultural de todos los que conformamos el aparato productivo, administración empresarios y sindicatos.

—¿Y no existe actualmente?

—Desde mi experiencia, no es un modelo que haya cuajado. Las empresas suelen optar por echar a gente, y el resto de trabajadores no suelen pensar en el reparto.

—Pero ahora no hay esos incentivos, como en Alemania.

—Alemania no es esto, y repartir un bien escaso como el trabajo no es una cuestión a la que seamos proclives en Andalucía. Tenemos el ejemplo del contrato a tiempo parcial, que tampoco es acogido como debía. Creo que eso requiere de una mayor concienciación.

con la Consejería de Educación, y orientarlos a otros sectores.

—Además de esos jóvenes parados de la construcción, ¿cuáles son los colectivos que más preocupan a la Junta?

—Me preocupan las mujeres, porque su tasa de ocupación es muy inferior a lo que nos gustaría, es del 34% y en España del 42%, aunque es verdad que veníamos del 23% hace unos años. Y junto a ello, me preocupa qué hacer con los mayores de 45 años, que son un porcentaje de parados mayor que el de los jóvenes y tienen más difícil su empleabilidad.

—El propio Servicio Andaluz de Empleo reconoce que su nivel de intermediación es muy bajo, se sitúa en torno al 15%. ¿Cómo se puede corregir?

—Es cierto que tiene que aumentar, porque el servicio público te garantiza la igualdad y la gratuidad. Las empresas deben asumir que obligación acudir a los servicios públicos y exigirnos que mejoremos cada día, y los demandantes de empleo exigirnos lo mismo.

—Algunos Ayuntamientos reclaman competencias en políticas activas de empleo. ¿Cree que puede ser un buen intermediador?

—Casi el 50% de las políticas activas de empleo la gestionan ya los ayuntamientos, y se hace lo que ellos dicen. Nosotros sólo orientamos. Se pueden incrementar los niveles de colaboración, pero advierto de una tendencia, que está llevando a cabo, por ejemplo, los dirigentes del Sindicato Andaluz de Trabajadores (SAT), que es el peligro arcaico de «el empleo de mi pueblo para mi pueblo, y se contrata a los míos». Eso general rechazo al de al lado. Es un error en términos históricos que puede romper las reglas de juego y convivencia.

—Usted llegó a ser consejero en 2004, el año con la tasa de paro más baja de la historia, 16%. ¿Cómo vive personal y políticamente esta cuesta abajo hasta el 30% que ahora anuncia?

—Bueno, es cierto que a nivel personal se vive muy mal. Llego desde 1995 en la Consejería, antes de ser consejero, y he vivido lo bueno y lo malo. Pero soy optimista, comparando la situación actual con la crisis de 2003, porque entonces, de cada 100 personas que fueron al paro, 97 habían perdido su empleo. Y creo todavía puedo contribuir desde la administración para volver a esos buenos tiempos, porque es obligación de la sociedad tender al pleno empleo.

Sólo uno de cada tres autónomos podrá cobrar subsidio de desempleo

ABC

MADRID. El Consejo de Ministros aprobó ayer el anteproyecto de ley que crea para los autónomos un sistema específico de protección por cese de actividad involuntaria y que beneficiará, según los cálculos del Ejecutivo, a un millón de emprendedores. El texto será ahora enviado al Consejo Económico y Social (CES)

para que emita su dictamen y se pueda iniciar así su tramitación parlamentaria.

El Gobierno ha optado por la creación de un sistema mixto, que combina la obligatoriedad para algunos autónomos y la voluntariedad para otros. Es obligatorio para los emprendedores que necesariamente tienen que cotizar por accidentes de trabajo y en-

fermedad profesional y que actualmente son los autónomos económicamente dependientes (al menos el 75% de sus ingresos vienen de un mismo cliente) y los que estén en actividades con un mayor riesgo de siniestralidad. Este colectivo asciende a 539.338 personas, entre las que se incluye a 176.000 autónomos del sector agrario.

ECONOMÍA



Un grupo de agricultores en la N-1 cerca de Burgos, durante la movilización que el sector llevó a cabo en toda España. / REUTERS

Movilización general del campo por un sector agrario rentable

La caída de precios, la subida de costes y la incertidumbre sobre el futuro de la Política Agraria Común unen al sector en una protesta masiva

VIDAL MATÉ
Madrid

El sector agrario inició ayer dos días de movilizaciones convocadas por las organizaciones agrarias Asaja, Upa y Coag y con el apoyo de más de 3.000 cooperativas en demanda de una política que asegure la viabilidad de una actividad agraria rentable y el futuro del mundo rural.

Decenas de miles de agricultores participaron ayer en la convocatoria de paro en todas las comunidades autónomas. Se produjo una paralización de las tareas agrícolas, así como el cierre del 90% de las cooperativas agrarias. En conjunto se desarrollaron más de 200 concentraciones en las plazas de los pueblos y carreteras con tractoradas. Tam-

bién se formaron mercados paralelos para la venta de productos agrarios a precio de coste. La jornada transcurrió sin incidentes, en un clima de respaldo de todo el tejido socioeconómico del medio rural.

Para hoy está prevista en Madrid una movilización que se espera masiva ante el Ministerio de Medio Ambiente, que los organizadores han estimado, según los medios de transporte contratados, en unas 100.000 personas. Se trataría de la mayor movilización agraria celebrada en España en las últimas décadas, superior a la marcha verde celebrada en 1993 que culminó en Madrid, así como a la gran protesta contra la reforma de la OCM del aceite de oliva de 1998.

No hay una razón única para

la convocatoria de estas jornadas de protesta sobre las que no tuvieron ninguna dificultad en ponerse de acuerdo las organizaciones de izquierda y de derechas o los pequeños y los gran-

Las organizaciones cifran en el 90% el seguimiento de la jornada de huelga

El bajo rendimiento de las explotaciones provoca cada vez más abandonos

des empresarios. Tampoco hay sobre la mesa una tabla reivindicativa concreta sobre la que la Administración pueda dar hoy una respuesta. La movilización responde a una situación y sensación generalizada de malestar en el campo provocada por la actual baja o nula rentabilidad de las explotaciones. Preocupa sobre todo el futuro de una reforma de la Política Agraria Común y su posible desmantelamiento lo que dejaría al sector totalmente desprotegido.

La consecuencia directa de esta situación es el abandono de un medio rural donde las personas mayores se jubilan o desaparecen y donde solamente se incorporan a la actividad unas 2.300 personas cada año. Toman sólo dos ejemplos: las explota-

ciones de vacuno han pasado en una década de 120.000 a 23.000, las de ovino de 150.000 a 120.000 y el censo de ovejas de 26 millones a menos de 20 millones de cabezas.

Con la mirada en el presente, los precios de los medios de producción se incrementaron en los últimos cinco años el 34,3%. Los precios en origen para las producciones más importantes como cereales, girasol, uva, leche, porcino, frutas y hortalizas o aceite se han venido abajo y en muchos casos los productores venden sin precio, mientras los mismos se multiplican al consumidor. Todo ello se ha reflejado en una caída de rentas del 25% en el mismo periodo.

Hoy las ayudas comunitarias directas, casi 5.000 millones, son un apoyo para compensar los bajos precios y seguir en la actividad. Pero, para el futuro, el sector teme la eliminación o el fuerte ajuste de las mismas, así como la supresión de los mecanismos para regular los mercados, lo que supondría el cierre de las explotaciones.

Por otra parte, unos afiliados al sindicato Unión de Campesinos de Castilla y León (UCCL) insultaron y zarandearon al secretario de Estado de Medio Rural José Puxeu cuando abandonaba la sede del PSOE en Segovia, informa Aurelio Martín. Esta organización acusa a Puxeu de ser el artífice de la nueva ley de representatividad agraria que se deja fuera a una escisión de Coag donde se halla la UCCL.

MÁS INFORMACIÓN EN ANDALUCÍA

Razones para el descuento

V. M., Madrid

La movilización de ayer y hoy protagonizada por agricultores y ganaderos de toda España responde a las siguientes causas:

» **Aumento** de los costes de producción, maquinaria, abonos, gasóleo o semillas de más del 34% como media desde 2005.

» **Fuerte caída** de precios o ventas sin precio de los productos en origen: leche, cereales, girasol, ovino, cítricos, aceite o uva.

» **Supresión** de los mecanismos comunitarios de regulación de los mercados y falta de instrumentos alternativos.

» **Caída de rentas** de la actividad de un 25% desde 2005 y falta de rentabilidad del campo.

» **Los interrogantes** que hay sobre el futuro de la Política Agrícola Común más allá de 2013.

» **La nula transparencia** de los precios en la cadena alimentaria y el poder de los grandes grupos de distribución para imponer precios en origen.

» **Las importaciones** a bajos precios de terceros países.

» **El abandono** del medio rural más allá del turismo, ante la falta de medios y servicios para mantener una calidad de vida.

» **La falta de un ministerio** más implicado en la problemática del sector, sobre todo a raíz de la fusión con Medio Ambiente.

Ante estos problemas, las reivindicaciones del campo son las siguientes:

» **Una mejora de la fiscalidad** que suponga rebajar los precios de los costes de producción.

» **Disponer de una financiación barata** para hacer frente a las mejoras de estructuras y aumentar la competitividad.

» **Una Política Agrícola Común** que no desmantele los mecanismos de regulación de mercados, que evite caídas de precios y tenga continuidad más allá de 2013.

» **Mayor control** de las importaciones en volumen y en precios para evitar la destrucción de las producciones propias.

» **Transparencia** de la cadena alimentaria.

» **Apoyo a la vertebración** con desarrollo de interprofesionales para suscribir acuerdos con la industria y la distribución y defender sus rentas.

» **Una política real** de apoyo al mundo rural para evitar el abandono

» **Un ministerio centrado** en el sector agrario y alimentario lejos de la actual dispersión.

Isla Mauricio
LA SONRISA DEL INDICO

Salidas diarias desde los principales aeropuertos • 7 días / 5 noches

Hotel Le Mauricia PRIMERA	TODO INCLUIDO desde	1798€	103€
Hotel Hilton LUJO	Pensión Completa desde	2048€	188€
Hotel Shandrani LUJO	TODO INCLUIDO desde	2391€	218€

Precios por persona en habitación doble válidos para salidas en determinadas fechas de 2009/2010. Incluye: avión ida y vuelta, estancia en los hoteles y régimen indicado, seguro, asistencia, tasas y costes de gestión 10€ por reserva. Precios sujetos a revisión conforme RDL 1/2007.

AIR MAURITIUS Mauritius viajes marsans

ANDALUCÍA

Las televisiones locales dedican casi la mitad del tiempo a sus gobiernos

El informe del Audiovisual sobre pluralismo constata el escoramiento político

ISABEL PEDROTE
Sevilla

Las televisiones municipales dedican casi la mitad del tiempo de palabra (intervención hablada del protagonista de la noticia) a los políticos que gobiernan los ayuntamientos de los que dependen. Ésta es una de las conclusiones del segundo informe sobre pluralismo político en las televisiones públicas que aprobó ayer el pleno del Consejo Audiovisual de Andalucía, donde analiza 710 horas de informativos de diez operadores locales, Canal Sur y las desconexiones territoriales de La 1 (TVE) entre el 1 de abril y el 30 de junio.

Mientras que en las grandes televisiones los tiempos máximos que otorgan al presidente de la Junta, José Antonio Griñán, oscilan entre el 18,57% (La 1) y el 9,98% (Canal Sur) —hay que tener cuenta que el análisis está efectuado cuando se produjo el cambio entre Manuel Chaves y el actual jefe del Ejecutivo—, en los operadores municipales los parámetros se disparan. El protagonismo institucional del alcalde es especialmente notable en los casos de Estepona TV (52%), Onda Jerez (50%), San Roque TV (41%), Onda Algeciras (38%), TVM La Línea y Aljarafe TV (ambas con un 29% del tiempo), Onda Cádiz (27%) e Interalmérica (23%).

El estudio aborda sólo los informativos y mide los tiempos de palabras, tanto en el rol institucional como en el partidario. "Es lo más objetivo, sino habría que hacer un cualitativo", explica el presidente del Consejo Audiovisual, Juan Montabes, quien ha pedido en varias ocasiones a los grupos parlamentarios que se pongan de acuerdo para aprobar una norma con la que medir el pluralismo, de modo que este órgano pueda percibir a las televisiones que lo incumplan. Montabes les ha hecho llegar 11 propuestas distintas que se usan en otros países, sin que hasta ahora haya habido respuesta.

El Consejo Audiovisual ha escogido para el muestreo a diez televisiones municipales según la capacidad de los captadores de los que dispone (por ahora no se llega a todas) y buscando un equilibrio entre las fuerzas políticas de los ayuntamientos de las que dependen. La inclinación de estos operadores hacia los partidos de sus gobiernos es abrumadora. En Interalmérica, por ejemplo, aunque el alcalde (PP) acapara un porcentaje no muy elevado (16,38%), los otros cuatro políticos que más salen son todos del gobierno municipal y hay que avanzar al octavo puesto para hallar a un socialista.

El resto hace prácticamente lo mismo, con los récords de los alcaldes de Estepona, David Valadez (PSOE), y el entonces regidor de La Línea (PP), Juan Carlos Juárez, por encima del 40%. Además, al último, los cuatro que le siguen son todos del PP.

2º informe sobre pluralismo político del Consejo Audiovisual de Andalucía

TIEMPO DE PALABRA EN LAS TELEVISIONES MUNICIPALES

Partido		%	Partido		%
Aljarafe TV - S. J. de Aznalfarache, Sevilla					
Juan Ramón Troncoso - Alcalde	PSOE	19,49	Onda Jerez - Jerez de la Frontera		
Rafael Recio - Alcalde de Camas	PSOE	11,66	Pilar Sánchez - Alcaldesa	PSOE	38,18
Estepona TV - Estepona, Málaga			Dolores Barroso - Delegada Cultura	PSOE	6,12
David Valadez - Alcalde	PSOE	41,70	Onda Jaén - Jaén		
Ignacio Mena - Portavoz	PP	11,84	Carmen Peñalver - Alcaldesa	PSOE	8,95
Interalmérica - Almería			José Luis Cano - Teniente de alcalde	IU	6,45
Luis Rodríguez Comendador - Alcalde	PP	16,38	RTVM Marbella - Marbella, Málaga		
Pablo Venzal - Concejal Hacienda	PP	6,28	Ángeles Muñoz - Alcaldesa	PP	18,31
Onda Algeciras - Algeciras, Cádiz			Carmen Díaz - Portavoz	PP	10,72
Tomás Herrera - Alcalde	PSOE	34,48	San Roque TV - San Roque, Cádiz		
Inmaculada Nieto - Teniente alcalde	IU	10,37	Fernando Palma - Alcalde	PP	33,98
Onda Cádiz - Cádiz			José Antonio Ledesma - Teniente alcalde	USR	11,07
Teófila Martínez - Alcaldesa	PP	17,87	RTVM La Línea - La Línea, Cádiz		
Javier Arenas - Líder andaluz	PP	5,63	Juan Carlos Juárez - Alcalde	PP	42,33
			José Manuel Aguilera - Concejal	PP	12,65

TIEMPO DE PALABRA EN CANAL SUR EN SUS DESCONEXIONES PROVINCIALES

Provincia	Nombre	Partido	%
Almería	Martín Soler Márquez Consejero de Innovación	PSOE	7,99
Cádiz	Luis Pizarro Medina Consejero de Gobernación	PSOE	7,31
Córdoba	Andrés Ocaña Rabadán Alcalde de Córdoba	IU	11,13
Granada	José Torres Hurtado Alcalde de Granada	PP	7,31
Huelva	Mario Jesús Jiménez Díaz Secretario Provincial	PSOE	8,50
Jaén	Gaspar Zarrías Arévalo Sec. de Estado y provincial	PSOE	4,81
Málaga	Miguel Ángel Heredia Díaz Secretario provincial	PSOE	7,03
Sevilla	Alfredo Sánchez Monteseirín Alcalde de Sevilla	PSOE	8,47

FUENTE: Consejo Audiovisual de Andalucía.

DAVID SÁNCHEZ

El PSOE y los provinciales de Canal Sur

El listado de los tiempos de palabra de los informativos de Canal Sur TV ofrece poco margen para la polémica. No hay porcentajes que chirrien: el primero es José Antonio Griñán, presidente de la Junta (9,98%); le siguen el presidente del Gobierno, José Luis Rodríguez Zapatero (7,71%); el líder de la oposición nacional, Mariano Rajoy (5,36); y el regional, Javier Arenas (5,25%). Otro cantar son las desconexiones provinciales de esta misma cadena: en cinco de los territorios domina el PSOE y los consejeros de la Junta y sólo en Granada, Córdoba y Sevilla imperan los alcaldes de estas ciudades, José Torres Hurtado (PP), Andrés Ocaña (IU) y Alfredo Sánchez Monteseirín (PSOE).

Lo más llamativo son los protagonismos de los líderes del PSOE de Málaga y Huelva, Miguel Ángel Heredia y Mario Jesús Jiménez, sin cargos insti-

tucionales. No son alcaldes, ni consejeros, ni presidentes de las diputaciones y, sin embargo, son los que más salen. Además, en el caso del onubense, 3,5 puntos por encima del alcalde, Pedro Rodríguez (PP), y 5 sobre la consejera autóctona, la titular de Medio Ambiente, Cinta Castillo. Javier Arenas y Diego Valderas (IU) están en los puestos 15 y 17, y Griñán en un sorprendente número 21.

En Almería y Cádiz ganan los consejeros que proceden de estas provincias, Martín Soler (Innovación) y Luis Pizarro (Gobernación). Además, en ambos centros territoriales los segundos políticos con más tiempo de palabra no son los alcaldes de la ciudad, como ocurre en Huelva o Málaga. En Almería, es el delegado de Empleo en ese momento, Clemente García; y en Cádiz, el presidente de la Diputación y secretario provincial del PSOE, Francisco

González Cabaña. En Almería, el alcalde de la ciudad, Luis Rogelio Rodríguez Comendador (PP), es el número 11; y en Cádiz, su regidora, Teófila Martínez, la número 12.

Gaspar Zarrías, secretario de Estado de Política Territorial y secretario provincial del PSOE, lidera el tiempo de palabra en Jaén; la alcaldesa, Carmen Peñalver, es la cuarta, y en este caso, una consejera natural de la provincia, la de Educación, Mar Moreno, baja hasta el puesto número 39.

La correlación de espacios políticos en Sevilla —al igual que en Granada y Córdoba— se presenta de las más lógicas, al alcalde de la ciudad le sigue con una distancia de menos de dos puntos el líder de la oposición, el popular Juan Ignacio Zoido, y el presidente de la Diputación, Fernando Rodríguez Villalobos (PSOE), aparece en cuarto lugar.

SEVILLA

Torrijos dice que el PP le ofreció en un pacto la alcaldía

El primer teniente de alcalde de Sevilla, Antonio Rodrigo Torrijos (IU), aseguró ayer que el PP propuso a su formación ocupar la alcaldía para gobernar en coalición en 2007, pero su grupo lo rechazó, afirmando que negaron los populares durante el debate en el pleno de un punto sobre la oficina del ciudadano. El portavoz de IU desveló este "secretito" en respuesta a la acusación del PP de que es "ilegal" la propuesta para modificar el Reglamento de la Comisión de Sugerecias y Reclamaciones.— EFE

ALGECIRAS

Multados cuatro ecologistas por asaltar un barco

Un juzgado de Algeciras ha condenado a los cuatro ecologistas que subieron al buque *Federico II* en la Bahía de Algecira el pasado 10 de noviembre para colocar unas pancartas a 15 días de multa con una cuota diaria de 10 euros y al pago de las costas del procedimiento por una falta de coacciones, según indicó Greenpeace en un comunicado. De los diez detenidos y juzgados, quedaron absueltos seis de ellos.— EP

JUSTICIA

Archivada una denuncia contra Jesulín de Ubrique

La Audiencia de Cádiz ha archivado definitivamente una denuncia contra el torero Jesulín de Ubrique presentada por el abogado Carlos Carretero, presunto cabecilla de la *Operación Karlos* de fraude a la Seguridad Social, que le acusó de apropiarse de 42.000 euros de la señal para comprar una vivienda. La Audiencia afirma que para "criminalizar" un contrato civil es precisa "una clara y abierta voluntad de incumplirlo".— EFE

BAHÍA DE CÁDIZ

El Ayuntamiento impone la parada del tranvía

La Junta ha aceptado que el tranvía que unirá Cádiz con los municipios de la bahía tenga su última parada en la plaza de Sevilla, a la entrada del casco antiguo de la capital. De esta forma desiste de su intención inicial de alargar el trazado del tranvía hasta la plaza de España. La decisión, confirmada ayer por la consejera de Obras Públicas, Rosa Aguilar, busca evitar conflictos con el Ayuntamiento, que ha impuesto la ubicación.— P. E.