

CONVENIO El Ayuntamiento colabora así con una de las asociaciones más antiguas

Convenio con la Asociación Cultural Casino Roteño

El acuerdo tendrá vigencia por un año y facilita la realización de actividades culturales

La asociación fue fundada en el año 1908 y realiza charlas, talleres o exposiciones

OLGA PRADOS
ROTA

La colaboración y apoyo a entidades de la localidad en la que viene trabajando el equipo de Gobierno se ha plasmado una vez más en la firma de un convenio de colaboración que en este caso se ha rubricado con la Asociación Cultural Casino Roteño.

Así, la teniente de alcalde delegada de Participación Ciudadana e Igualdad, María de los Angeles Sánchez, firmaba este acuerdo con el presidente de la Asociación Cultural, Antonio Rodríguez Rodríguez, en un acto celebrado en la sala de Juntas del Palacio Municipal Castillo de Luna, y que contó con la presencia de la presidenta de Damas del Casino, Rosa Montesinos, y de los miembros de la Junta Directiva de la citada Asociación.

AÑOS DE TRABAJO

La delegada de Participación Ciudadana, María de los Angeles Sánchez, destacó el importante trabajo que ha venido realizando esta asociación a lo largo de toda su historia, algo a tener en cuenta en este caso ya que se trata de una de las entidades de la localidad con más antigüedad, ya que fue fundada en 1908.

Sánchez quiso hacer especial



La delegada de Participación Ciudadana e Igualdad, M^a Angeles Sánchez, firma el convenio con la asociación.

mención al esfuerzo que en los últimos años están llevando a cabo los miembros de esta entidad para abrir la asociación a los ciudadanos y conseguir un mayor eco social en la ciudad, ya sea a través de sus propuestas o bien dando la posibilidad a otros colectivos de que utilicen las instalaciones ubicadas en la calle Charco para la celebración de actos de carácter social, deportivo o cultural.

En este sentido, la delegada municipal destacó las actividades y proyectos que desarrolla esta asociación, en la que también cuentan con el trabajo y empeño de las Damas del Casino, agrupación femenina hermana de la Asociación

Cultural del Casino Roteño.

TÉRMINOS DEL CONVENIO

El convenio, que tiene una duración de un año, recoge por un lado una contraprestación que el Ayuntamiento les ofrece para colaborar y apoyar a esta asociación en la realización de actividades; y por otra, la concierne a la asociación, se centra en el desarrollo de numerosas iniciativas entre las que se encuentran charlas-coloquios sobre temas roteños; actividades culturales y formativas; exposiciones de fotos y postales antiguas, de fotos de los equipos deportivos de la Villa, o de pinturas; o talleres de baile.

Por su parte, el presidente de la asociación agradeció la colaboración que presta el Ayuntamiento a esta entidad, al tiempo que puso de manifiesto el importante esfuerzo que está realizando la actual Junta Directiva a la hora de abrir puertas al pueblo, o poner en marcha un amplio programa de actividades.

Este no es el único convenio rubricado por el consistorio con asociaciones locales. Recientemente se firmaba uno propio con la Asociación de Diabéticos Roteños, así como con diversas asociaciones de carácter juvenil y social, dentro de la línea de fomento del asociacionismo del Ayuntamiento.

INFRAESTRUCTURAS

Concluida la construcción del colector en la avenida Joan Miró

OLGA PRADOS
ROTA

El delegado de Aremsa, Jesús Corrales Hernández, ha dado a conocer una importante obra de saneamiento que el Ayuntamiento ha realizado a través de esta empresa municipal en la avenida Joan Miró, en su tramo más cercano a la avenida Europa.

Las obras, concluidas hace escasos días, solventarán el problema de inundaciones que se presentaban en la zona del polígono industrial. Así, las obras ejecutadas, que han supuesto 498.529 euros, una cantidad que ha financiado totalmente el Ayuntamiento, se han centrado en la colocación de un gran tubo de hormigón que sustituye a la anterior canalización de desagüe que resultaba pequeña para dar respuesta a la demanda de servicio que en estos momentos requiere la zona. En total se ha colocado 259 metros lineales de tubo de hormigón armado a base de cemento sulforresistente, de los cuales 236 han sido de 1,5 metros de diámetro y los restantes 22 metros han sido de 1,8, en función de las necesidades de la instalación.

Como complemento a este colector se han realizado otras actuaciones necesarias como la colocación de cinco pozos de registro de hormigón armado, una arqueta del mismo material, otra arqueta que recoge los vertidos de varios colectores del cruce de la Avenida Valdecarreras con Maestro Chueca; y varios imbornales con el fin de evitar olores, y la aparición de roedores. Las obras han concluido antes del periodo de ejecución previsto.

ENCUENTRO Los ecologistas pudieron conocer el estado actual de estas instalaciones educativas y formativas

El grupo Ecologistas en Acción visitó el Centro de la Mayetería

OLGA PRADOS
ROTA

Con la intención de hacer partícipes al colectivo de Ecologistas en Acción del proyecto presente y futuro del Centro de Recuperación de la Mayetería, hace unos días el consejero delegado de Aremsa, Jesús Corrales, compartía con miembros de esta asociación una visita a las instalaciones del citado centro.

La visita, organizada por el Ayuntamiento, también contó con la presencia de la primera teniente de alcalde Eva Corrales, y del teniente de alcalde delegado de Medio Ambiente, Antonio Alcedo. A través de esta actividad, miembros

de Ecologistas en Acción pudieron comprobar de primera mano el estado actual que presenta este Centro de Recuperación de la Mayetería, así como los servicios y distintos espacios y actividades que se dan cita en él.

Además, a raíz de esta visita y sobre el terreno, Ecologistas en Acción pudo transmitir a los representantes municipales aquellas sugerencias o propuestas que consideraban oportunas sobre este centro. En el transcurso de la visita, miembros de Ecologistas en Acción pudieron conocer algunas de las principales actividades y visitas que actualmente se desarrollan dentro del Programa de

Educación Ambiental dirigido a toda la población, y en el que ya han participado numerosos grupos de alumnos de distintos centros de la ciudad.

Además, también visitaron junto con personal técnico del Centro de la Mayetería la granja en la que se cuenta con vacas, gallinas, etc; el huerto escolar que sirve para acercar a los más pequeños todo tipo de cultivos que plantaban los antiguos mayetos, así como la forma en la que se cultiva cada planta, o como se deben orientar; los huertos que actualmente cultivan antiguos mayetos y hombres del campo; así como las distintas instalaciones de este centro.



Ecologistas fueron acompañados por miembros del equipo de Gobierno.



El aumento de la natalidad y la llegada de inmigrantes han posibilitado el incremento generalizado del padrón.

La Bahía de Cádiz gana más de 55.000 habitantes en apenas una década

El Campo de Gibraltar es la comarca gaditana que más crece porcentualmente en población mientras la Sierra se estanca

EVOLUCIÓN DEL PADRÓN POR COMARCAS

Población	1/1/07	1/1/06	Diferencia		1/5/96	Diferencia	
			Absoluta	%		Absoluta	%
1. Bahía de Cádiz*	652.190	644.738	+7.452	+1,2	596.473	+55.717	+9,3
2. Campo de Gibraltar	257.307	253.717	+3.590	+1,4	225.255	+32.052	+14,2
3. Sierra	119.239	118.574	+665	+0,6	117.313	+1.926	+1,6
4. Costa Noroeste*	116.627	115.642	+985	+0,9	107.718	+8.909	+8,3
5. Janda	89.551	88.661	+890	+1,0	83.200	+6.351	+7,6

(*) La población de Rota aparece incluida tanto en la comarca de la Bahía de Cádiz como en la de la Costa Noroeste

Fco. Sánchez Zambrano / CÁDIZ

La Bahía de Cádiz ha aumentado su población en más de 55.000 habitantes en apenas una década y eso pese a la continua despoblación que sufre año tras año la capital de la provincia, según refleja la última actualización del padrón municipal emitida el pasado viernes por el Instituto Nacional de Estadística (INE).

El crecimiento progresivo de Jerez —que al menos desde el punto de vista administrativo perte-

nece a la Bahía—, Chiclana, San Fernando y El Puerto ha contribuido de manera más que decisiva al repunte demográfico de esta comarca, que ha crecido un 9,3 por ciento al ganar en estos diez años nuevos residentes que superan en número a la población total de Puerto Real.

La Bahía de Cádiz, incluyendo los municipios de Jerez y Rota, aglutinados en su Mancomunidad, tenía a fecha del pasado 1 de enero una población de derecho de más de 650.000 habitantes,

cuando diez años atrás no llegaba siquiera a los 600.000. Esta subida la mantiene, con diferencia además, como la comarca más habitada de la provincia.

El otro epicentro demográfico de la provincia, el Campo de Gibraltar, se ha convertido en el último decenio en la comarca que más ha crecido en número de habitantes, si no en valores absolutos sí al menos en términos porcentuales. Y es que el padrón de las ocho poblaciones asentadas en este enclave de la provincia ha

crecido en conjunto desde 1996 un 14,2 por ciento, listón no alcanza por el resto de comarcas gaditanas. Algeciras, San Roque y Los Barrios han sido las locomotoras indiscutibles del repunte de una comarca, la campogibraltareña, que ha experimentado como ninguna otra el asentamiento continuo de población extranjera.

Donde sí se ha hecho patente cierto estancamiento demográfico ha sido en la comarca de la Sierra. Sumados, los padrones de los 19 pueblos serranos no han perdido residentes en la última década, aunque apenas han crecido un 1,6 por ciento, debido a la llegada de algo menos de 2.000 vecinos.

Hasta diez pueblos serranos han visto decrecer su padrón desde mediados de 1996 a principios de 2007. Los casos más llamativos son los de Ubrique y Olvera, aunque también presentan un saldo

14,2 %

MÁS DE POBLACIÓN

Esta es la subida registrada en el Campo de Gibraltar en la última década, superior al 9,3 de la Bahía de Cádiz

negativo por este concepto Algar, El Gastor, Grazalema, Setenil, Torre Alháuquime, Zahara de la Sierra y Villaluenga del Rosario. Si, pese a todo, la comarca sigue ganando población se debe sobre todo al alza demográfica de Arcos, que compensa este desequilibrio.

En lo que concierne a la Costa Noroeste, también conocida como el Bajo Guadalquivir, la última revisión del padrón viene a reafirmar a Sanlúcar como su principal núcleo de población, aunque en valores absolutos ha crecido en estos diez años lo mismo que Rota y Chipiona. Sólo Trebujena pierde habitantes.

Y en la Janda, la zona del litoral sigue siendo su principal atractivo, sobre todo Barbate y Conil, que superan los 20.000 vecinos, frente a Vejer, que mantiene un padrón casi inamovible. El contrapunto lo ponen en el interior de la comarca Benalup, Mediana y, en menor medida, Paterna de Rivera, mientras que Alcalá de los Gazules y San José del Valle tampoco varían en exceso.

CINCO COMARCAS

BAHÍA DE CÁDIZ

La capital no supone un freno para la comarca

La Bahía no se resiente de la despoblación progresiva de la capital de la provincia. Bien al contrario, la población excedente de Cádiz viene a nutrir el padrón de poblaciones como San Fernando, El Puerto, Chiclana o Puerto Real.

CAMPO DE GIBRALTAR

El padrón crece en todas las localidades

Las siete localidades de esta comarca han aumentado su padrón en los diez últimos años debido en parte a la llegada de ciudadanos extranjeros. De ellas, Algeciras, Los Barrios y San Roque se llevan claramente la palma.

SIERRA

La subida de Arcos compensa las pérdidas

Si la Sierra no ha perdido población en los últimos diez años se debe sobre todo al repunte demográfico de su indiscutible capital, Arcos, que ha ganado casi 2.400 vecinos desde 1996. Ello permite compensar las pérdidas que sufren diez pueblos de la comarca, sobre todo Ubrique y Olvera.

COSTA NOROESTE

CreCIMIENTO progresivo pero sin muchos alardes

Esta comarca se suma a la subida generalizada de la provincia pero lo hace sin estridencias, creciendo Sanlúcar, Rota y Chipiona en unos 3.000 vecinos por cabeza en la última década.

LA JANDA

Cinco repuntes y sólo tres estancamientos

La evolución demográfica de La Janda desde 1996 deja claro cuáles son las poblaciones que crecen en población (Barbate, Conil, Medina, Benalup y Paterna) y cuáles han quedado estancadas (Vejer, Alcalá de los Gazules y San José del Valle). La subida global roza el ocho por ciento, que no es poco.

www.lancia.es

NUEVO LANCIA YPSILON.
FOR VERY YPSILON PEOPLE.



CARROCERÍA B-COLOR...TECHO GRAN LUCE...TECNOLOGÍA BLUE & ME
...CAMBIO ROBOTIZADO DFM...MOTORES MULTIJET HASTA 90 CV

DESDE
11.860€

VIP
VERY YPSILON PEOPLE



JEZIRAT MÓVIL. C/ Villa de Rota s/n, Pol. Ind. Zona Franca. CÁDIZ. Tel.: 956 26 11 11

*Cuenta Ypsilon desde 11.860€. (PVP) incluyendo Permisivo y Boleto de Tránsito, impuestos y otros conceptos no incluidos. Véase sólo para ventas a particulares hasta el 31/12/2007. Consumos desde 4,3 a 8,8 l/100 km (Ciclo mixto). Emisiones de CO₂ desde 114 a 155 g/km.

SANLÚCAR

El Consistorio trabaja en la consecución de 6 motos y un todoterreno para la Policía Local

Durante el 2007, el Ayuntamiento ha conseguido mayor presencia de agentes en las calles y ha dotado al cuerpo de más medios tales como tres coches patrulla y un furgón

P. ALÁEZ / LA VOZ SANLÚCAR

Las delegaciones de Seguridad Ciudadana, Tráfico y Personal, regentadas por Víctor Mora, presentaron ayer un balance de su actuación en el último año. En relación a la Policía Local, el delegado anunció que se ha conseguido que exista una mayor presencia policial en las calles, «con una organización que viene a satisfacer en la medida de lo posible las peticiones ciudadanas», apuntó.

Asimismo, se ha dotado a su vez de más medios, tales como tres coches patrulla, un furgón de atestados, linternas, adjudicación de vestuario por valor de 53.000 euros. «También se está trabajando en la adquisición de 6 motos y un todoterreno», añadió Víctor Mora.

En materia de Protección Civil se han cubierto todos los eventos y se ha mantenido una reunión técnica para la instalación definitiva del 112 y la revisión del Plan Municipal de Emergencia.

Por otro lado, en el área de tráfico se ha creado el Consejo Local de Tráfico, conformado por todos los agentes sociales implicados, tales como taxistas, transportistas, vecinos, jóvenes, autoescuelas, policía y partidos políticos. «En él se han tomado una serie de decisiones que intentarán favorecer el tráfico en nuestra ciudad, algunas se aplicarán en breve y otras, como se ha expuesto por los técnicos, es más conveniente aplicarlas una vez acabadas las fiestas», comentó el edil.

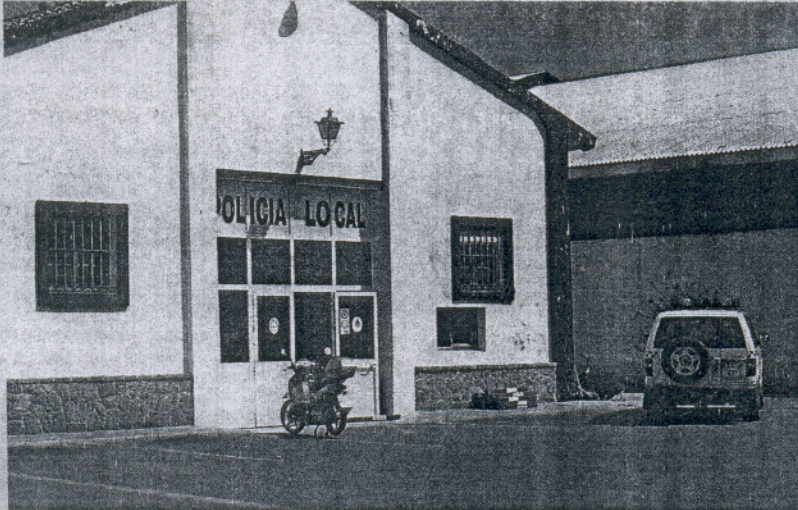

INSTALACIONES. El nuevo equipo de Gobierno ha mejorado las condiciones de los agentes. / LA VOZ

Ya se han adjudicado los nuevos vestuarios por 53.000 euros

Finalmente, para concienciar a los ciudadanos en la necesidad de la utilización del casco y de la prevención al volante, se ha aprobado el Plan Quitamultas que

tras pasar por todos los trámites administrativos entrará en funcionamiento en el próximo enero. «Dentro de las posibilidades económicas, el presupuesto es de 5.000 euros, se está realizando el

El Plan Quitamultas entrará en funcionamiento el próximo enero

pintado de pasos de peatones en barriadas, como Las Palmeras o Andalucía, así como todos los pasos de los colegios y la continua reparación de señales verticales», concluyó el edil.

Además, se ha colaborado con otras delegaciones, como Fiestas o Algaida en el informe técnico sobre los pasos elevados. En el ámbito de los transportes, se está trabajando para que en breve se pongan en funcionamiento microbuses en el centro y el Barrio Alto.

Por otro lado, Villegas también quiso resaltar que se colocará un parque infantil hinchable entre las calles Ancha y San Juan de cinco de la tarde a nueve de la noche para que los niños puedan disfrutar con estas iniciativas mientras los mayores realizan las típicas compras navideñas.

Louzao entrega 100 kilos de caramelos a los niños de La Algaida

LA VOZ SANLÚCAR

Los vecinos de La Algaida solicitaron al delegado del ramo, Rafael Louzao, su colaboración para poder sacar las carrozas de los Reyes Magos en la colonia rural el próximo día 6 de enero.

A este respecto Louzao les ha hecho entrega de 100 kilogramos de caramelos y otros regalos para que este día no falten las golosinas para los pequeños de esta zona.

Por otra parte, el delegado Jesús Villegas anunció que las personas que acompañarán a los Reyes Magos en la tradicional Cabalgata serán Encarnación Rodríguez Martínez, como Estrella de Oriente, que es la actual Reina del Guadalquivir y Carmina Montaña López, como Cartero Real.

Cartero Real

A este respecto, el delegado señaló que los días 2, 3 y 4 de enero el Cartero Real estará ubicado en la puerta de la Biblioteca Rafael Pablos para recoger las cartas de los niños que se acerquen a pedir, de esta forma, sus regalos a los Reyes Magos. El horario será de once a dos del mediodía y de cinco a ocho horas de la tarde.

Por otro lado, Villegas también quiso resaltar que se colocará un parque infantil hinchable entre las calles Ancha y San Juan de cinco de la tarde a nueve de la noche para que los niños puedan disfrutar con estas iniciativas mientras los mayores realizan las típicas compras navideñas.

ROTA

La primera media hora en el aparcamiento de La Merced será gratuita hasta el día 6

La propuesta fue recogida en la firma de un convenio celebrado con las partes implicadas

LA VOZ ROTA

Con motivo de las fiestas navideñas, la primera media hora de aparcamiento será gratuita en La Merced hasta el próximo día 6, tal y como recogen las ordenanzas municipales que entrarán en vigor a partir de enero de 2008.

La propuesta fue recogida en la firma del convenio celebrado con la presencia del presidente de Aeciro, Agustín Corrales, y del delegado municipal de Comercio, José Luis Luna, y presentada por

Para beneficiarse los usuarios no tendrán que recoger ningún ticket o bono

la citada asociación ha sido de esta forma acogida por el Ayuntamiento que se hará cargo del coste que supondrá esta medida.

Para aprovecharse de la gratuidad de la primera media hora, los ciudadanos no tendrán que



El Consistorio firmó un acuerdo con los comerciantes locales. / LA VOZ

recoger ningún bono ni ticket, ya que a petición de Aeciro, y con la intención de que no sólo se beneficiaran comerciantes asociados a esta entidad sino que se exten-

diera a otros no asociados y el resto de los ciudadanos, los usuarios que estacionen en el aparcamiento verán descontado de su ticket la primera media hora.

Por su parte, el delegado de Comercio agradeció las dos propuestas de Aeciro, tanto la que se recoge en las ordenanzas como esta que se pone en marcha con motivo de la Navidad, dando más facilidades a todos los ciudadanos a la hora de desplazarse hasta el centro y hacer uso del aparcamiento público mientras hacen compras de Navidad o realizan gestiones en el centro.

Buena acogida

Por su parte, Agustín Corrales, como presidente de Aeciro, agradeció a la delegación de Comercio y a SURSA, que hayan acogido esta propuesta, «por el calado que tiene para el desarrollo del proyecto de Centro Comercial Abierto que esta asociación pretende llevar a cabo la puesta en marcha de un aparcamiento como el que tenemos en la plaza de la Merced, así como medidas encaminadas a potenciar el uso de este aparcamiento».

**EMPLEO
CENTROS
ESPECIALES**

Los centros especiales de empleo son singulares empresas que ofrecen una oportunidad laboral de las personas con discapacidad. En Cádiz capital existen cinco centros, pero en la provincia el número alcanza el medio centenar. Por **M. E. Medina**

Una oportunidad laboral especial

En el empeño por conseguir la integración social y laboral de las personas con discapacidad, las subvenciones y ayudas de las administraciones juegan un papel fundamental. La regulación de los centros especiales de empleo han propiciado ese objetivo y las normativas posteriores han reforzado y favorecido mejoras sustanciales con beneficio directo en la empleabilidad de este colectivo.

Se fomenta, pues, la integración laboral de los discapacitados, si bien aún queda mucho camino por recorrer en concienciar tanto a empresas como a las propias personas con discapacidad de que, con estas ayudas, tienen ante sí una oportunidad laboral.

En Cádiz capital existen cinco centros especiales de empleo, si bien en la provincia su número aumenta considerablemente alcanzando el medio centenar. De hecho, en 2007, la inversión autonómica en ayudas a estas singulares empresas asciende a 2,1 millones de euros en el mantenimiento de los puestos de trabajo en toda la provincia.

Cualquier empresa privada puede acogerse a este calificación, pero muchos de los centros existentes han sido promovidos por asociaciones o colectivos de discapacitados que buscan la inserción laboral de estas personas, dejando a un lado el ánimo de lucro. Pero como proyecto empresarial, en muchos casos se obtienen beneficios, aunque estos reportan a los colectivos promotores como una forma de ingresos para seguir desarrollando su actividad social en favor de este colectivo.

Un ejemplo de ello, son los dos centros especiales de empleo gestionados por la Federación Gaditana de Discapacitados (Fegadi): Servicios laborales y formativos y Carce, Carpintería metálica. El CEE Servicios laborales nació en 1998 con un "tinte más social" para cubrir determinadas necesidades de atención al colectivo. Sus funciones son variadas, yendo desde el transporte de personas con minusvalía, cuidadores, etcétera. Se consigue un doble objetivo: dar un servicio a los discapacitados que lo necesitan, siendo los propios trabajadores personas con minusvalía. Muchos de los trabajos se desarrollan coincidiendo con el curso escolar, llegando a dar empleo a 70 personas.

En el caso de Carce, la función es más empresarial. Su origen se remonta a los años 80 cuando Fegadi, en colaboración con la Junta, realizó una serie de cursos formativos para discapacitados en carpintería metálica, serigrafía y cerámica. Entonces, se vio la oportunidad de crear una empresa, centrándose la actividad en la carpintería metálica al existir más demanda. Fue en 1990 cuando se abrió la nave, gracias a la apuesta del Ayuntamiento de Puerto Real y la Once.

Desde entonces, Carce se ha ido afianzando en el mercado con una producción considerable y buenas perspectivas de futuro. Actualmente, la plantilla está formada por siete trabajadores, de los cuatro son indefinidos y en 2008, se dará empleo estable a otros dos. "Seguimos teniendo mercado, aun habiendo pasado casi 20 años".



—Más datos—

Cómo crear un Centro Especial de Empleo

Cualquier empresa puede optar a convertirse en Centro Especial de Empleo, sólo necesita cumplir el requisito indispensable de que el 70% de su plantilla sean trabajadores discapacitados. A partir de ahí, sólo tiene que solicitar la calificación. Y es que se parte del hecho de que un Centro Especial de Empleo es una empresa propiamente dicha. Así, los interesados deben presentar una solicitud ante la Delegación Provincial de Empleo, que instruirá el expediente y de ahí, pasará a la Dirección General de Empleo e Inserción, que será la que tenga la última palabra en la calificación definitiva.

Una vez conseguida la acreditación, el empresario puede obtener diversas subvenciones que van desde 12.000 euros, en un único abono, por cada contrato indefinido de nueva creación o el dinero proporcional en caso de ser a tiempo parcial; el 50% del salario mínimo mensual por cada puesto a jornada completa; un máximo de 1.804 euros por la adaptación del puesto de trabajo y hasta el 80% de la inversión para eliminar las barreras arquitectónicas en la sede social. A ello, hay que añadir, al margen de las ayudas autonómicas, las bonificación de las cuotas de la Seguridad Social.

—CEE—

Afanas Sanlúcar-Chipiona
Lavandería industrial.
Sanlúcar de Barrameda.

Afanas CEE
Jardinería y horticultura.
Chiclana de la Frontera.

Al-Andalus
Artes gráficas. Jerez de la Frontera.

Amanecer SL
Mantenimiento y diseño de jardines.
San Roque.

AS. GA. LA. V.
Aparcamiento y vigilancia de coches.
Cádiz-Puerto Real.

Auto turismo de Rota
Servicio de Radio Taxi. Rota.

Carce Fegadi
Carpintería de aluminio.
Puerto Real.

CEE Afanas Jerez
Granja avícola. Lavandería industrial.
Jerez de la Frontera.

CEE Campania SL
Carpintería en general.
Chiclana de la Frontera.

CEE UPACE Jerez
Manipulación de productos industriales. Jerez de la Frontera.

Centro de Integración
Servicios administrativos.
Limpieza y mantenimiento.
El Puerto de Santa María.

Chiclana SS Laborales
Emisora de TV Local. Servicios de limpieza. Servicios administrativos.
Chiclana de la Frontera.

Finca Arcadia
Granja ecológica.
Jerez de la Frontera.

Frone SL
Servicios administrativos en general. Panadería.
Jerez de la Frontera-San Fernando.

Gaditana de reciclaje
Reciclaje de consumibles de informáticas. Sanlúcar de Barrameda.

Gesser SLU
Jardinería. Centro canino.
Jerez de la Frontera.

Lódelmar-Afanas
Granja avícola. Imprenta. Bar restaurante. El Puerto de Santa María.

Aparcamientos Minifis
Aparcamiento y vigilancia.
Algeciras.

Minuplas SAL
Plásticos y derivados.
Jerez de la Frontera.

Monte Calpe-Asansull
Explotación avícola. La Línea.

Novafloa
Explotación agrícola. Flor cortada.
Tomares-Rota.

Omar A. Glez. Piacenti
Servicios a hostelería y restauración.
Jerez de la Frontera.

Algecira Radio Taxi
Servicios de Radio Taxi. Algeciras.

Linense del Radio Taxi
Servicios de Radio Taxi. La Línea.

Servicios laborales
Cursos de formación. Transporte adaptado. Cádiz.

Signom Producciones
Comunicación audiovisual, multimedia y servicios. Puerto Real.

1. La actividad de los CEE son variadas; el reciclaje es una de ellas.
2. Felicitación de Navidad realizada por el CEE Gráficas Lódelmar-Afanas.
3. Estas son las instalaciones de Carce, Carpintería metálica.

Deportes

FÚTBOL SALA • Primera Andaluza femenina

Las tablas, auténtico palo por culpa de la madera

Los postes impiden al Playas batir al Pub Nono's de Arjona



La capitana Amelia y, al fondo, Inma.

SONIA RAMOS

Playas de Cádiz 2
Pub Nono's Arjona 2

PLAYAS DE CÁDIZ: María, Caro, Carmen, Belén, Rosa -cinco inicial-, Leyre, Amelia, Lupe, Leo e Inma.

PUB NONO'S ARJONA: Luisa, Ana B., Vero, Beatriz, Rosario -cinco inicial-, Arantxa y Rosa María.

Árbitros: Caballero y Rodrigo (gaditanos). Buena actuación.

Goles: Por el Playas de Cádiz marcaron Amelia y Belén; por el Pub Nono's Arjona lo hicieron Bea y Rosa María.

Incidencias: Partido correspondiente a la jornada 12ª en la competición liguera de la Primera Andaluza femenina, disputado en el Pabellón Fernando Portillo de la capital gaditana.

Redacción / CÁDIZ

El Playas de Cádiz no pudo despedir el año con una victoria en el Portillo pese a que fue claramente superior a su rival, un Pub Nono's de Arjona que se aferró a la gran actuación de su portera y a la suerte en forma de palos para llevarse uno de los tres puntos en litigio de la capital gaditana.

Lo cierto es que las pupilas de Jose Soto ofrecieron una buena imagen y pusieron todo de su parte para conseguir el triunfo. Dispuestas a cerrar 2007 con el grato

recuerdo que merece un ejercicio para enmarcar, las locales saltaron a la pista con las pilas puestas, muy concentradas, aunque sin escatimar en precauciones. De hecho, el Playas optó por la misma táctica de su oponente, esperar en su campo para tratar de salir en rápidos contragolpes.

El planteamiento dio sus frutos al equipo de casa cuando mediado el primer tiempo se adelantó en el marcador. Sin embargo, las jennenses apretaron el acelerador y lograron poco antes del descanso el empate, unas tablas que, a decir verdad, hacían justicia a lo que se había visto sobre el parque del Pabellón Fernando Portillo.

En la reanudación la decoración cambió por completo. El Playas apostó fuerte por el ataque y sometió a su adversario a un acoso constante. Las llegadas empezaron a sucederse y, lamentablemente para los intereses locales, los fallos en el remate, también.

Luisa salvó al Pub Nono's de Arjona en varios uno contra uno. Además, los palos se convirtieron en el mejor aliado del cuadro jennense. Así y todo, el Playas volvió a adelantarse. Pero a falta de tres minutos para la conclusión, las visitantes acertaron en una de sus contadas llegadas y establecieron el definitivo 2-2.

La competición descansa el próximo fin de semana, por lo que el Playas regresará el día 12 de enero visitando al Torcal.

En corto

ATLETISMO



Representación del Club Olimpo de Cádiz en las San Silvestre de Rota y Chipiona

Integrantes del Club de Atletismo Olimpo de Cádiz han acudido en los últimos días a las tradicionales carreras San Silvestre que han organizado los ayuntamientos de Rota y Chipiona para festejar la despedida del año. Tanto en la prueba roteña como en la chipionera, que celebraba su 14ª edición, se dieron cita numerosos participantes de todas las edades, hecho que pone de manifiesto la popularidad de la San Silvestre, demandada por el Olimpo para la capital.

BALONCESTO



Los malagueños del Guindos se alzan con el título en el Trofeo Ciudad de Cádiz

La Escuela Guindos se proclamó campeona del III Trofeo Ciudad de Cádiz de categoría alevín, que se disputó el pasado sábado en el complejo Ciudad de Cádiz. El conjunto malagueño venció en semifinales al Cajasol, haciendo lo propio en la final con el club organizador, el CB Cádiz. La escuadra gaditana se deshizo del Cártama en el primer partido. La alcaldesa, Teófila Martínez, y el concejal de Deportes, Vicente Sánchez, presidieron la entrega de trofeos.

TENIS

Descanso en la Liga CAM de Las Dunas hasta el día de Reyes

La portuense Liga de Tenis que organiza Las Dunas Tenis Club con el patrocinio de Caja Mediterráneo ha puesto fin al año, pues para hasta Reyes, con Álvaro Pradera como líder en 1ª categoría; Tao Castillo y Emilio Martínez, en 2ª; Fernando Gamundi y Ernesto García, en 3ª; Juan Cantos y Pablo Muniña, en 4ª, y Lucía Mezquita y Álex Deveroux, en 5ª.

TURF

66.000 euros para los dos acertantes de 1ª de la Quintuple Plus

La última Quintuple Plus del año se saldó con dos acertantes de 1ª categoría que se llevarán 66.314,76 euros cada uno; los dos de 2ª cobrarán 5.224,56; los 102 de 3ª, 102,44, y los 160 de 4ª, 65,31. La combinación ganadora de la semana fue: primera carrera, 1; segunda, 8; tercera, 14; cuarta, 2, y quinta, primero el 3 y segundo el 1.

VOLEIBOL



Brillante adiós de la Andaluza a 2007 en El Puerto

La Federación Andaluza de Voleibol despidió el pasado fin de semana el año 2007 en El Puerto con una brillante jornada de clausura que puso colofón a la Gala celebrada el pasado viernes por la noche y

que acogió las finales del Campeonato de Andalucía de selecciones provinciales de categoría juvenil, Memorial José Herdugo. En la imagen, los equipos que finalmente coparon el podio de la competición.

CONIL

El diseminado, el PEPRICH y el suelo industrial, retos del equipo de gobierno

Pepi Olmedo / CONIL

Según el alcalde de Conil, Antonio Roldán, que aprovechó la próxima finalización del 2007 para efectuar el tradicional balance de la gestión municipal, "la ciudad ha avanzado a lo largo de este año y mi valoración es positiva". En su intervención enumeró las principales actuaciones desarrolladas en este periodo. En primer lugar se refirió a los proyectos de mejora de la Plaza de España y Plaza de Andalucía. Roldán expuso que "tras el impulso de la Ronda Norte entendimos que había que peatonalizar el casco histórico. Antes este espacio no era una

plaza y hoy en día se ha recuperado un espacio para el disfrute de todos".

También señaló la Bajada del Chorrillo y la compra por parte del Consistorio del antiguo Cine Moreno que se destinará a equipamiento público; las viviendas sociales con la entrega de 44 y el sorteo de dos promociones también fueron objeto de su discurso, así como el suelo industrial. Las obras de la guardería Municipal, la nueva Jefatura de la Policía Local, la Fuente Nueva, el campo de fútbol de césped artificial en El Colorado, los carriles del diseminado y el Parque de Bomberos también formaron parte de su relación.

Entre los temas pendientes enumeró el Plan Especial del Diseminado y el relanzamiento del Plan Especial del Casco Histórico. Roldán aseguró que "en el

campo tenemos que adoptar decisiones políticas que implicarán una modificación del PGOU para regularizar muchas viviendas y dar soluciones a las infraestructuras necesarias. Hemos solicitado que se declaren áreas de oportunidad en el Plan de Ordenación de la Comarca de la Janda. Tenemos que revitalizar el Casco Histórico para que sea habitable y visitado, un reflejo de nuestra historia. Aquí será clave la revitalización de La Chanca cuyo proyecto ya está realizado por el arquitecto Francisco Torres". El suelo industrial es otro de los principales objetivos así como la apuesta por la vivienda.

estructuras necesarias. Hemos solicitado que se declaren áreas de oportunidad en el Plan de Ordenación de la Comarca de la Janda. Tenemos que revitalizar el Casco Histórico para que sea habitable y visitado, un reflejo de nuestra historia. Aquí será clave la revitalización de La Chanca cuyo proyecto ya está realizado por el arquitecto Francisco Torres". El suelo industrial es otro de los principales objetivos así como la apuesta por la vivienda.

VEJER

Deportes organiza la segunda San Silvestre en el municipio

La cita es a las siete en la Plazuela, desde donde se partirá a ritmo de paseo

José María Ruiz / VEJER

El Servicio municipal de Deportes del Ayuntamiento de Vejer que dirige José Ligero con la colaboración del Club de Atletismo Maratón Vejer, ha organizado la segunda edición de la San Silvestre nocturna Ciudad de Vejer que tendrá lugar esta tarde.

Bajo el eslogan *Despide el año 2007 haciendo deporte*, se quiere invitar a la ciudadanía vejeriega y todos los atletas de la provincia de Cádiz a participar en este evento que mezcla la diversión y el deporte.

La concentración será en la céntrica Plazuela a las siete de la tarde, desde donde se partirá a ritmo de paseo por las calles más concurridas y emblemáticas del pueblo.

Según apunta Ligero, "es una muestra más del esfuerzo y constancia de la Delegación de Deportes del Ayuntamiento de Vejer por el fomento del deporte como medio para la convivencia y la salud".

Los participantes de la prueba tendrán la oportunidad de recoger una camiseta conmemorativa del evento.

Desde la Concejalía de Deportes se ha querido agradecer al Club de Atletismo Maratón Vejer su ayuda en la organización de esta prueba.

ROTA

La fiesta de fin de año vuelve una vez más a la plaza de España

La Delegación de Festejos repartirá 1.500 bolsas de cotillón entre los asistentes

Hermínia Romero / ROTA

Como viene siendo tradicional cada 31 de diciembre en la localidad, será la plaza de España la que acoge esta noche la fiesta de fin de año que organiza cada año la Delegación de Fiestas del Ayuntamiento de Rota para los ciudadanos.

De este modo, ya está previsto que se repartan en torno a 1.500 bolsas de cotillón entre los primeros asistentes que contendrán también las doce uvas de la suerte para aquellos ciudadanos que quieran salir a la calle para celebrar la Nochevieja y dar la bienvenida al año nuevo.

Hay que destacar que, tras las campanadas de Nochevieja, la Delegación municipal también ha previsto un castillo de fuegos artificiales que darán luz y color a la entrada del año, una celebración para la que en esta ocasión se contará con la actuación de la orquesta Surmanía, que será la encargada de ambientar esta noche desde el escenario instalado en esta céntrica plaza.

El delegado de Fiestas, Ismael Puyana, ha animado a todos los roteños a que se sumen a esta celebración que en los últimos años ha ido tomando fuerza y cuenta ya con muchos seguidores.

Estas Fiestas
REGALA JOYAS

SORTIJA EN ORO BLANCO CON BRILLANTES DE 1,35 KTS.

DOS RELOJES DE ORO

TUS COMPRAS TIENEN PREMIO !!
¡¡ INFORMATE !!

LOTUS ORO

RODOLFO SERVÁN
C/Alfonso de Ercilla, 46
957-42 76 00

Cajasol

SANTA DE PRODIGIA

COMERCIOS ASOCIADOS PARTICIPANTES EN LA CAMPAÑA COMERCIAL DEL GREMIO DE JOYEROS, RELOJEROS Y PLATEROS EN CÁDIZ

CÁDIZ	CÁDIZ	CÁDIZ
A. COLLANTES, JOYERO	JOYERÍA GORBE II	JOYERÍA -RELOJERÍA ALEMANA
ANTONIO GORDILLO JOYERO I	JOYERÍA GORBE III	MAR DEL PLATA JOYERÍA
ANTONIO GORDILLO JOYERO II	JOYERÍA IGNACIO GONZÁLEZ	MAJOR EXCLUSIVAS DAYMONT
BAGUETT JOYEROS	JOYERÍA JOSEFINA FRAGA	TALLER DE JOYERÍA GALLARDO
JOSE GORBE, JOYEROS	JOYERÍA JUAN NÚÑEZ	
JOYERÍA ARMENTEROS	JOYERÍA LA LAGUNA	
JOYERÍA GARMEN	JOYERÍA LA SUIZA	
JOYERÍA CAROL	JOYERÍA LÓPEZ CANSINO	
JOYERÍA CARRILLÓN	JOYERÍA MIGUEL SEPÚLVEDA	
JOYERÍA D'ARENAS	JOYERÍA REGENT I	
JOYERÍA EL QUEVEDO DE ORO	JOYERÍA REGENT II	
JOYERÍA ESTEBAN	JOYERÍA SANZ	
JOYERÍA GALICIA I	JOYERÍA SCORPIO	
JOYERÍA GALICIA II	JOYERÍA TOSCANA	
JOYERÍA GORBE I	JOYERÍA -RELOJERÍA ALBERTO	

CUPON DESCUENTO,
en Comercios relacionados
10 % en Joyería y del 5 % en Relojería.

Gremio de Joyeros y Relojeros
Válido hasta el 5 de Enero de 2.008
No acumulable a otras Ofertas.