



DOSSIER DE PRENSA

1 DE SEPTIEMBRE DE 2007

**DELEGACIÓN DE COMUNICACIÓN
GABINETE DE PRENSA**

Tlf.: 956 84 61 73 Fax.: 956 84 02 00

E-mail: gabineteprensa@aytorota.es

Cádiz provincia

NO A LAS EÓLICAS MARINAS. Fuerzas políticas y sociales se unen para que Trafalgar sea declarada zona no apta para parques eólicos marinos • 23

INSTITUTO DE SALUD CARLOS III

Un informe otorga a Cádiz los índices más altos en el riesgo de sufrir cáncer

El Centro Nacional de Epidemiología elabora el primer Atlas municipal de mortalidad por cáncer en España

F. RUFO

■ CÁDIZ. Un informe elaborado por el Centro Nacional de Epidemiología del Instituto de Salud Carlos III ha hecho saltar las alarmas a nivel sanitario, ya que el primer Atlas municipal de mortalidad por cáncer en España, pone de relieve que la provincia de Cádiz, entre otras del suroeste del país, presenta los índices más altos.

El mencionado Atlas presenta datos sobre varios tipos de cáncer: pulmón, mama (en mujeres), estómago, colorrectal, leucemias, tejido conjuntivo, vejiga, tiroides, pleura o útero. En todos, muchos municipios gaditanos superan la media nacional de mortalidad por ese tipo de enfermedades.

Este informe está elaborado en función de todas las personas fallecidas por alguno de estos males entre los años 1989 y 1998. A pesar de que cuenta con casi diez años de antigüedad, es el primero que ve la luz y el que tiene los datos más actualizados. Sin embargo, a la hora de achacar determinados hábitos como fumar o los índices de contaminación por zonas industrializadas hay que tener en cuenta el paso del tiempo y la evolución en negativo o en positivo de esos valores.

Así, Cádiz se sitúa a la cabeza de este Atlas en RR: Riesgo Relativo suavizado (que indica el riesgo de padecer esta enfermedad por cada municipio) del cáncer de pulmón. Así, el informe coloca la media nacional en el dígito 1. Pues en la provincia, este tipo de cáncer supera el 1,5 (es decir, un 50 por ciento más de riesgo de sufrir ese mal) en ocho municipios: Tarifa, Los Barrios, Alcalá, Algeciras, Barbate, Chipiona, Prado del Rey y Villamartín.

Un escalón más abajo, con un RR de entre 1,3 y 1,5 (entre un 30 y un 50 por ciento más de posibilidades), hay en la provincia un total de 15 municipios: Chiclana, Paterna, Medina, Conil, Vejer, Rota, El Puerto, Bornos, El Bosque, Grazalema, Zahara de la Sierra, Ji-

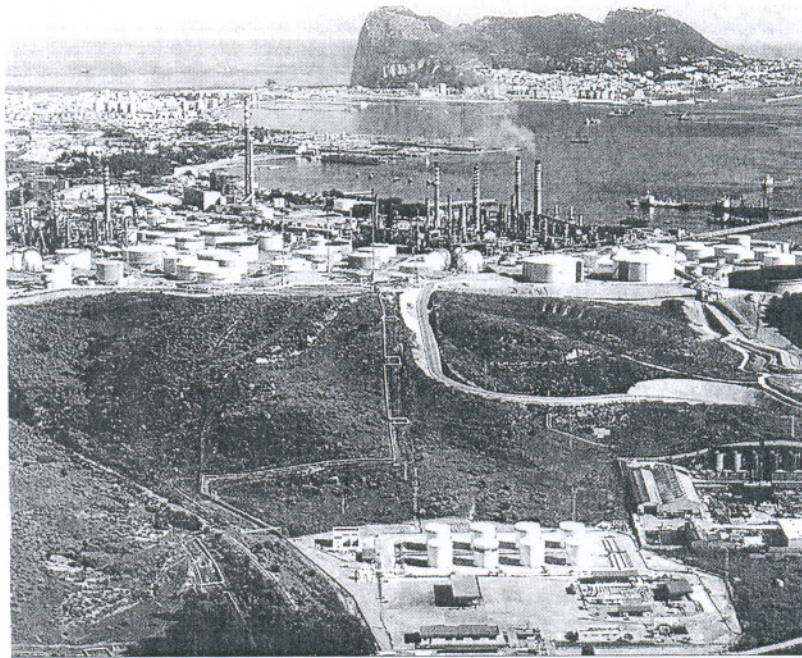

La Bahía de Algeciras es una de las zonas con mayor presencia de industrias de toda la comunidad.

REACCIONES

La Junta matiza que los niveles en Andalucía son similares en España

La Consejería de Salud matizó ayer este informe que insistía en la influencia de la contaminación industrial en el cáncer. La Junta rebatió que esta enfermedad sea más prevalente en las zonas industriales andaluzas y negó las acusaciones de oscurantismo informativo. Salud recordó en un comunicado que las

estadísticas sobre prevalencia del cáncer referidas a Huelva, Cádiz y Sevilla "se corresponden con las del resto de España y de los países europeos más desarrollados y se centran en las personas mayores de 65 años". El comunicado también subrayó que en esas provincias "el promedio de vida de los últimos 25 años ha aumentado en

seis años". Para esta Consejería, "el uso de la mortalidad como indicador del estado de salud debe ser utilizado con prudencia, en la medida en que refleja una historia de salud pasada". Recordó que en 1987, el 86 por ciento de los varones onubenses eran fumadores y ex fumadores, mientras que en Cádiz este porcentaje se situaba en el 83 por ciento. "Afortunadamente, estas cifras se han reducido de manera notable", dijo.

IU pide a Salud un estudio epidemiológico en la comunidad

IU exigió ayer a la Junta que "deje de esconder la cabeza" y lleve a cabo un estudio epidemiológico en Andalucía sobre la incidencia del cáncer, después de conocerse que las provincias occidentales de la comunidad "encabezan casi todas las listas de tumores". Además de solicitar la urgente comparecencia en el

Parlamento andaluz de la consejera de Salud, María Jesús Montero, IU reclamó ayer en un comunicado a la Junta de Andalucía que "deje de esconder la cabeza ante esta situación y de postergar la salud de los ciudadanos a intereses puramente económicos", denunció el diputado gaditano de IU, Ignacio García. Hace más de un año

el grupo parlamentario de IU reclamó al presidente de la Junta, Manuel Chaves, la realización de un estudio epidemiológico sobre el cáncer tras otro estudio de la Universidad Pompeu Fabra de Barcelona, que señalaba a Huelva como una de las provincias que presentaba el mayor aumento en los distintos tipos de cáncer, en una petición que fue rechazada. IU solicita a Salud la puesta en marcha de un plan de medidas de protección sanitaria.

mena, Castellar, San Roque y La Línea. Con un riesgo de entre 1,1 y 1,3 se sitúan, siempre según el Atlas, los municipios de Trebujena, Espera, Sanlúcar, Jerez, Algar, Puerto Real, Arcos, San Fernando, Benaocaz, Villaluenga y Algodonales.

Se da la circunstancia de que los niveles más altos en el riesgo de padecer este tipo de cáncer aparecen en casi toda la provincia de Cádiz, zonas de Sevilla y Huelva, casi toda Extremadura, algo del Levante español y el País Vasco.

En otros tipos de cáncer, como el colorrectal, en la provincia de Cádiz los niveles bajan sensiblemente con respecto al de pulmón. Así, la mayoría de los municipios presentan índices iguales o incluso por debajo de la media nacional, salvo Sanlúcar, Puerto Real y Chiclana, con un RR de entre 1,05 y 1,1; Bornos, Jerez, Rota, El Puerto, Cádiz, Barbate, Tarifa y Algeciras, que se sitúan con posibilidades de entre un 10 y un 30 por ciento más (de 1,1 a 1,3); o San

ESTIMACIÓN

Los datos se basan en los fallecimientos por tipos de cáncer en cada provincia entre los años 1989 y 1998

Fernando, que es el único municipio gaditano con un índice de entre 1,3 y 1,5.

Por su parte, los datos aportados por el Instituto de Salud Carlos III en su Atlas acerca del cáncer de mama, señala igual que ocurre con el anterior, una normalidad en la inmensa mayoría de las poblaciones gaditanas, salvo Medina y Algeciras, que tienen entre un 5 y un 10 por ciento más de posibilidades que en el resto del país; Rota, San Fernando, Chiclana y Vejer, con índices de entre 1,1 y 1,3; y Puerto Real y El Puerto, que se sitúan con un RR de entre 1,3 y 1,5.

En cuanto al cáncer de estómago de nuevo Puerto Real y San Fernando aparecen con índices por encima de la media nacional (entre 1,05 y 1,1); y Paterna, Chiclana, Medina, Tarifa y Algeciras, con un nivel de posibilidades de entre 1,1 y 1,3.

Por último, las leucemias se reparten con índices iguales a la media en casi toda la provincia, salvo Cádiz, que está por debajo, o Chiclana y Bornos, que suben al índice de entre 1,05 y 1,1.

SANLÚCAR ECONOMÍA

En marcha un plan comercial para atender a las PYMES

El Ayuntamiento pretende que la pequeña y mediana empresa "pueda competir con grandes establecimientos"

F. JAVIER FRANCO

■ SANLÚCAR. El Gobierno local ha anunciado la puesta en marcha de un "plan de dinamización comercial para pequeñas y medianas empresas (pymes)", una iniciativa municipal que "pretende ofrecer a los comerciantes de Sanlúcar el apoyo y la información necesaria que les permita competir con los grandes establecimientos y puntos de atracción comercial de esta ciudad y poblaciones vecinas", entre ellos el centro que se está construyendo en la carretera de El Puerto.

El concejal de Comercio, Juan Marín, ha explicado que este plan "incluirá estrategias encaminadas a mejorar la rentabilidad de los establecimientos, las posibilidades de rectificación táctica de ventas y productos, nuevos formatos comerciales, proyectos de ejecución y seguimiento de análisis de resultados, todo ello con la colaboración de las administraciones y con líneas de ayudas y subvenciones

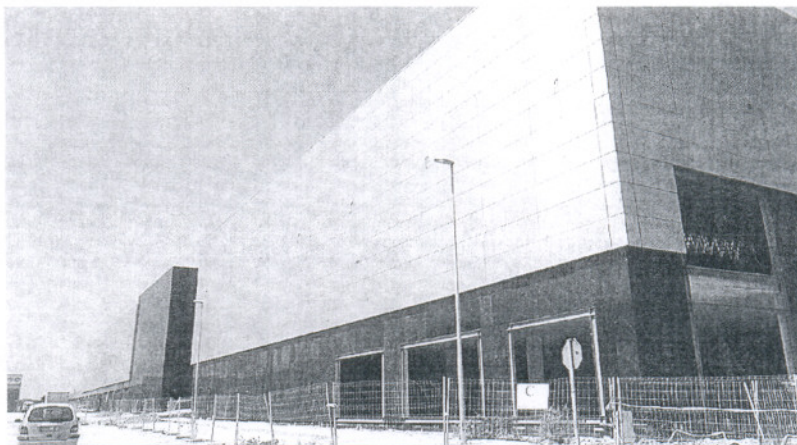

La superficie comercial de la carretera de El Puerto está todavía en construcción. BORJA BENJUMEDA

URBANISMO

El PA pregunta por proyectos

El PA ha solicitado la convocatoria de una reunión de la junta de portavoces para abordar cuatro proyectos urbanísticos cuya ejecución o conclusión está pendiente: la gran superficie comercial de la carretera de El Puerto, el anunciado puerto deportivo, el adecentamiento de los accesos de la ciudad y el aumento de la oferta hotelera. El secretario

local de los andalucistas, Antonio Prats, ha manifestado que esta petición de su partido se fundamenta en el "carácter prioritario" de tales proyectos, que, a su juicio, requieren de un debate municipal "en el que todos los grupos políticos obtengamos información de los mismos y podamos realizar las aportaciones que estimemos oportunas".

destinadas a conseguir resultados importantes a corto plazo". La primera jornada informativa está programada para el miércoles 3 de octubre.

Por otra parte, Marín ha difundido la apertura de los plazos de presentación de solicitudes de renovación y nuevas licencias para actividades de venta ambulante en Sanlúcar con el objetivo de "poner fin a una situación que desde hace ya algunos años provoca incertidumbre y cierta desconfianza" en el sector. En Los Gitanos las licencias son 206, en la Plaza de San Roque 17 y en La Calzada 13.

PLATAFORMA

Quejas por la detención de dos amigos de Manu

F.J.F.

■ SANLÚCAR. La plataforma Justicia para Manu ha denunciado públicamente que "dos amigos" de Manuel Jesús Romero Peralta, el joven sanluqueño que fue apuñalado mortalmente el 5 de agosto en un pinar de Chipiona, "han sido detenidos de mala manera y sin pruebas de la autoría de los supuestos daños que se ocasionaron a un vehículo en una manifestación de más de 300 personas", en alusión a lo acontecido junto a los juzgados de la ciudad el día 7 de ese mismo mes, cuando prestó declaración el presunto homicida, J.M.C.D., de Dos Hermanas.

Esta entidad, que ahora prepara un concierto de artistas locales y un partido de fútbol de homenaje del Atlético Sanluqueño, asegura en un comunicado que "se hace responsable de todo lo que programe, pero no de los daños de los incontralados", al tiempo que "rechazará enérgicamente la desproporción y agresividad que emplee la Policía en cualquiera de los actos". La plataforma no descarta promover "concentraciones semanales ante los juzgados de Sanlúcar, Sevilla e incluso Madrid", además de "pedir ayuda al Defensor del Pueblo Andaluz, al presidente de la Junta y al presidente del Gobierno".

otros municipios



SANLÚCAR

► Convivencia de las federaciones vecinales de Sanlúcar y Arcos en la Sierra de Cádiz

■ Las federaciones locales de asociaciones vecinales de Sanlúcar y Arcos compartieron el pasado domingo una jornada de convivencia en este municipio de la Sierra de Cádiz. En el encuentro, al que asistió la alcaldesa de Arcos, Josefa Caro, participó medio centenar de sanluqueños pertenecientes a los colectivos federados en Guadalquivir, organización vecinal presidida por Antonio Jiménez, que ha calificado de "inolvidable" este día. /F.J.F.

ARCOS

► La popular Carrera San Isidro Labrador celebra su IV edición

■ La localidad serrana de Arcos de la Frontera celebra hoy sábado la IV Carrera Popular San Isidro Labrador de Jédu-la. Este acontecimiento, que celebra este año su cuarta edición, dará comienzo a partir de las siete y media de la tarde. La carrera está formada por tres pruebas que se encuentran divididas por categorías. La primera está destinada para los inferiores a cadetes y correrán 100 metros mientras que un segundo grupo, compuesto por los cadetes, correrán 2.300 metros. La tercera categoría, los superiores a cadetes, harán un recorrido de 8.600 metros. En relación a los trofeos, la entrega se efectuará a partir de las nueve de la noche.

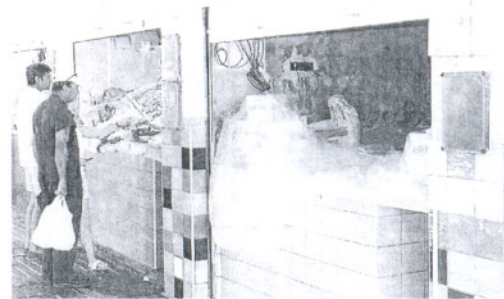

ROTA

► Servicios Municipales repara el puesto que resultó incendiado en el mercado norte

■ Ya ha sido atendida la petición de ayuda formulada por el propietario del puesto del Mercado Norte que había quedado destrozado como consecuencia de un incendio. De este modo, el Ayuntamiento a través de la Delegación de Servicios Municipales ha procedido de inmediato a dar una solución a este problema y ha ejecutado toda la obra civil necesaria para que este comerciante pueda restablecer su actividad lo antes posible.

ENTREVISTA

Evaristo Pérez. Seleccionador nacional femenino de baloncesto

Nació en Valencia hace 46 años y acaba de asumir el cargo de seleccionador nacional femenino. Su equipo prepara en Bahía Sur el Eurobasket que se disputará en Italia el próximo 23 de septiembre. La gran temporada realizada como técnico en el Arranz le ha abierto las puertas de una selección que esperar repetir, por cuarta vez consecutiva, podría y asegurarse entrar directamente en el Preolímpico de Pekín

"Yo no sueño con ganar, sino que trabajo para ganar"

CARLOS CHERBUY

■ SAN FERNANDO. Evaristo Pérez Torices es el nuevo responsable de la selección española de baloncesto femenino, que prepara en las instalaciones deportivas de Bahía Sur el campeonato europeo de Italia. Nacido en Valencia hace 46 años, debutó como primer técnico la pasada campaña en el Arranz Jopisa de Burgos, equipo con el que consiguió llegar tanto a las semifinales de la Liga como de la Copa de la Reina, firmando la mejor temporada de las burgalesas.

Pero, a pesar de lo que pueda parecer, no es ningún debutante ya que lleva 25 años metido en el mundo del baloncesto. Ha llegado a entrenar a conjuntos masculinos de la liga LEB y de Primera B. Con las féminas fue ayudante de Alberto Ortega, al que sustituyó el año pasado.

Ahora afronta un nuevo reto dentro de su carrera deportiva. Ha sido un proceso que ha madurado muy lentamente, con un seguimiento exhaustivo por parte de la

Federación que ha cuajado en un proyecto distinto al equipo que quedó octavo en el mundial de Brasil. Su principal objetivo es acabar entre las cinco primeras clasificadas, puesto que otorga una plaza directa al Preolímpico de Pekín. A partir de ahí comienza el sueño español.

—¿Cómo responde el equipo a las distintas sesiones de entrenamiento, tras unas semanas de concentración?

—Hombre, cansado y es buena señal. Estamos desarrollando un gran trabajo, sobre todo de cantidad. Poco a poco irá llegando la calidad. Estamos bien, por el momento no hemos tenido que lamentar ningún percance extradeportivo en forma de lesiones o algún otro tipo de problema. Estamos cumpliendo el plan de trabajo y las jugadoras están algo cargadas por el volumen de trabajo, pero ya nos habituaremos y plantearemos otro tipo de sesiones.

—¿Cuáles son las verdaderas posibilidades de la selección en el Europeo?



El técnico atiende a la prensa en la cancha de Bahía Sur.

—En principio debemos quedar entre los cinco primeros porque eso nos posibilitará ir al Preolímpico y sacar nuestro billete para los Juegos Olímpicos. Intentar quedar entre esos cinco puestos es nuestro objetivo deportivo. Pero, como siempre digo, eso es el suelo y me gustaría pensar que no tenemos techo y que vamos a ir a disputar todos los partidos con oportunidad de ganarlos.

—¿Es muy distinta la labor de técnico con respecto a la de seleccionador?

—Cambian muchas cosas, por ejemplo, el hecho de que tengas que realizar el trabajo en un espacio de tiempo reducido. Al fin y al

cabo el ámbito y el aspecto táctico son muy amplios, entonces tienes que condensarlo y sacarle el mayor jugo posible. Además, a nivel de club, si algo no te funciona puedes pedir refuerzos, por ejemplo norteamericanas para el juego interior. Que no te funcionan, pues cambias. En la selección cuentas con un grupo, hay 12 jugadoras elegidas y para bien o para mal vamos a ir a muerte y conformaremos un equipo muy competitivo.

—¿El sueño del seleccionador?

—Hombre, ser campeón de Europa, pero yo no sueño con ganar sino que trabajo para ganar. Todos tenemos sueños y es bueno tener ambiciones. Pero, creo que

cualquier aspiración debe estar asentada en un trabajo serio. Si he hecho todo lo que he podido por el equipo, independientemente del lugar en el que nos encontremos la finalizar el campeonato, me sentiré satisfecho con ese esfuerzo. Si luego no ha ido todo lo bien que pretendíamos, pues buscaremos las razones, lo que no quita que seas honesto con tu trabajo.

—¿Es bueno buscar los principales rivales para España y marcar las pautas según las actuaciones anteriores?

—Yo creo que los precedentes no valen, porque en el deporte, si hay algo es que no existen las estadísticas en el sentido de resultados. Si fuera así estableceríamos la clasificación al principio, por presupuestos o por otros parámetros. No es así, en este torneo hay mucha igualdad y si te duermes o te relajas cualquiera te puede ganar.

—El haber descartado a dos jugadoras, ¿ha sido la decisión más difícil que ha tomado como seleccionador?

—Sí, pero no. Hay que tener en cuenta que es una decisión desagradable, porque yo conformé un equipo con 12 jugadoras y tres invitadas, a las claras se veía que no quería hacer descartes. Ya había analizado todos los factores, tanto negativos como positivos, y había decidido quiénes conformarían el conjunto. Las circunstancias han llevado a que las dos bajas que se han producido, tanto la de Eva como de Marta, conformaran el equipo con diez fijas y cuatro invitadas. Pero las invitadas sabían a lo que venían, han trabajado por ello y la decisión forma parte de mis funciones como entrenador. Intento ser claro y honesto en mis planteamientos y lo he sido.

en corto

GOLF

► Antonio Urbano, ganador del I Torneo Nocturno de Villanueva

■ En la noche del jueves se celebró en Villanueva el I Torneo Nocturno Summer Moonlight, organizado como novedad para este verano. Alrededor de las nueve y media de la noche los participantes disfrutaron de un corto recorrido formado por cinco hoyos, iluminados por antorchas, después de los cuales los jugadores degustaron una barbacoa que se extendió hasta las dos de la madrugada. El ganador del torneo fue Antonio Urbano, seguido de Sergio Suárez Marchena, en segundo lugar e Iván Sanz Ballesteros, que cerraba el podio, como tercer clasificado del torneo.

GOLF

► Juan Quirós se sitúa sexto en el European Seniors Masters

■ El gaditano Juan Quirós, que ha firmado 71 golpes en su primera tarjeta, se encuentra a sólo dos impactos del primer líder del European Seniors Master que se celebra en el Woburn Golf Club inglés. La dureza y la rapidez de los greens están marcando el devenir de la competición, en la que sólo 11 jugadores han conseguido estar bajo el par. Lo apretado de la clasificación augura una intensa segunda jornada en la que las predicciones meteorológicas pronostican un empeoramiento paulatino de las condiciones climáticas.



GOLF

► Eduardo Muriedas se adjudica el I Trofeo Gastronómico Restaurante Bacco de Villanueva

■ Casi 100 jugadores participaron el pasado día 29 en el I Trofeo Gastronómico Restaurante Bacco de modalidad individual stableford. El ganador de la primera categoría fue Eduardo Muriedas e Isabel Lucero lo fue de la segunda categoría. El mejor senior fue Marcos Fernández, mejor dama Claudia Pérez Lucero y mejor junior Fiona Frank.

TRIATLÓN

► Mañana se celebra la XII edición de la prueba Villa de Rota

■ Mañana domingo, a partir de las diez de la mañana, tendrá lugar el Triatlón Villa de Rota, que por duodécimo año organiza el club Triviro. La competición, que contará con unos 200 participantes, comenzará desde la urbanización Virgen del Mar y la primera de las pruebas consistirá en dar cuatro vueltas a un recorrido desde la Av. Diputación hasta Punta Candor. La segunda de las pruebas será a nado en la playa de la Costilla y la última de las pruebas consistirá en una carrera de dos vueltas al Paseo Marítimo de la Costilla.

SANIDAD Datos del 'Atlas municipal de mortalidad por cáncer en España', del Instituto de Salud Carlos III

Cádiz es una de las provincias con mayor índice de tumores

La probabilidad de tener cáncer de pulmón es tres veces mayor que en el centro de la Península

La principal razón de esta realidad es "la contaminación industrial" de la zona

INFORMACIÓN CÁDIZ

El lugar de residencia, junto con los factores genéticos y los hábitos poco saludables, puede potenciar la posibilidad de padecer un determinado tipo de tumor. Así se pone de manifiesto en el informe titulado *Atlas municipal de mortalidad por cáncer en España 1989-1998*, que ha sido realizado por el Centro Nacional de Epidemiología del Instituto de Salud Carlos III, y que ayer fue dado a conocer por diario *El País*.

En dicho estudio se analiza de forma detallada los mapas de mortalidad de cáncer de toda la geografía española (21, uno por tumor) y la prevalencia de la enfermedad en determinadas zonas, al tiempo que lanza algunas hipótesis sobre las causas de su aparición. El informe está realizado tomando en cuenta a los fallecidos en el país por cáncer entre 1989 y 1998 -los datos cerrados más recientes-. A partir de esta información y según la población de cada uno de los municipios españoles, los investigadores han construido el riesgo relativo, la probabilidad que tiene una persona de desarrollar un tumor en ese municipio.

Y entre las principales conclusiones del citado estudio destaca el elevado número de casos registrados en Cádiz, Huelva, Cataluña, Asturias o el País Vasco. De hecho, en estas zonas "la probabilidad de contraer un cáncer de pulmón, laringe o tejido conjuntivo es hasta tres veces mayor que en el centro de la Península". Un hecho, que según el informe, puede explicarse "por la contaminación industrial".

La provincia de Cádiz junto con Huelva, Málaga, Sevilla y la comunidad de Extremadura son las zonas más afectadas por el cáncer de pulmón (vinculado al consumo de tabaco), que es más frecuente en hombres y que representa el 28 por ciento de las muertes. Cada año fallecen 16.000 varones y 2.500 mujeres. Si se atiende solamente a la mortalidad de las mujeres por este motivo, se observa cómo las zonas más afectadas son Pontevedra, Ourense y Cataluña.

Mientras, uno de los casos más



Los gaditanos tienen mayor riesgo a contraer cáncer de pulmón o laringe que los ciudadanos del centro de la Península.

claros de contaminación industrial es el de los tumores de pleura, una membrana que recubre los pulmones. Por esta causa murieron 234 personas en el año 2004. La aparición de este cáncer se debe, según el informe, a la exposición al amianto, presente en la urralita. De ahí, que en zonas como la provincia de Cádiz, de Barcelona o Madrid exista un mayor riesgo.

Pero la provincia también lidera los casos de tumores de esófago, junto con la zona del Can-

tábrico, y tampoco se escapa a los de útero, que es uno de los cánceres más frecuentes en las mujeres. No en vano, entre los años 1989 y 1998 murieron en España 31.890 mujeres, un diez por ciento de las muertes por todos los tipos de tumores. Y la mayoría de los casos predominó en la zona costera, donde la provincia se encuentra entre las de mayor riesgo. La principal causa de esta enfermedad es el virus del papiloma humano (responsable del 70% de los casos) y la principal vía de tras-

misión es sexual.

Por último, el estudio del Centro Nacional de Epidemiología pone de manifiesto que otros casos de tumores predominantes en los municipios gaditanos son los de mama, ovarios, (sobre todo en Jerez de la Frontera) y el de vejiga. En el caso de este último no es de extrañar teniendo en cuenta que España es el primer país europeo en enfermedades de este tipo. En el año 2004 se produjeron 3.710 muertes de hombres y 783 de mujeres.

REACCIONES

La Junta rebate los datos del informe

La Consejería de Salud de la Junta de Andalucía se refirió ayer al *Atlas de mortalidad por cáncer en España*, para señalar que "las causas de mortalidad en las provincias de Huelva, Cádiz y Sevilla se corresponden con las del resto de España y de los países europeos más desarrollados, y se centran en las personas mayores de 65 años". También destaca que en estas tres provincias el promedio de vida de los últimos 25 años ha aumentado en seis años. No obstante, según el citado *Atlas*, existe una elevada incidencia de casos de cáncer en Cádiz, Huelva, Cataluña, Asturias y País Vasco, que se explicarían por la contaminación industrial, siendo en esas zonas la probabilidad de contraer, por ejemplo, un cáncer de pulmón,

laringe o tejido conjuntivo tres veces mayor que en el centro de la península, según publicó ayer *El País*. Sin embargo, la Junta subraya en una nota que el uso de la mortalidad como indicador del estado de salud "debe ser utilizado con prudencia, en la medida en que refleja una historia de salud pasada". Además, siempre según la nota de la Consejería de Salud, en el caso de los tumores más frecuentes, como el de pulmón, existe un largo periodo desde la exposición a los principales factores de riesgo a la aparición de la enfermedad o la muerte. En los últimos años, las consejerías de Salud y Medio Ambiente vienen realizando estudios para detectar la existencia de riesgos para la salud, y conocer el estado de salud

de las poblaciones residentes en áreas industrializadas de Andalucía. En este sentido, Medio Ambiente ha puesto en marcha los Planes de Calidad Ambiental para la Ría de Huelva y para el Campo de Gibraltar. Por su parte, Salud ya ha realizado desde 2003 siete estudios en las provincias de Cádiz y Huelva sin que se haya detectado posible relación causa-efecto con factores medioambientales. Las actuaciones del Gobierno andaluz en este ámbito se materializan también en la puesta en marcha de un Plan de Salud y Medio Ambiente que contribuirá a prevenir posibles riesgos y a crear entornos más saludables, y contempla la creación de un Observatorio de Salud y Medio Ambiente, que tendrá su sede en el Campo de Gibraltar.

REACCIONES

IU pide un plan de medidas de protección sanitaria

Izquierda Unida exigió ayer al Gobierno andaluz medidas en materia de salud a la luz de los datos contenidos en el primer *Atlas municipal de mortalidad por cáncer en España*. En este sentido, el diputado por Cádiz, Ignacio García, anunció ayer la solicitud de comparecencia urgente de la consejera de Salud, María Jesús Montero, al tiempo que pidió a la Junta que "deje de esconder la cabeza ante esta situación y postergar la salud de los ciudadanos a intereses puramente económicos, relacionadas con el sector industrial o turístico". "Ya no sirve matar al mensajero", insistió el parlamentario de IULV-CA en referencia al estudio de la Universidad Pompeu Fabra, que hace ya más de un año señalaba a Huelva como una de las provincias españolas que presentaba el mayor aumento en los distintos tipos de cáncer.

Izquierda Unida exige, por parte de la Consejería de Salud, la puesta en marcha de un plan de medidas de protección sanitaria, "que pasa en primer lugar por la elaboración de un estudio epidemiológico propio y detallado por municipios, e incluso por barrios o zonas urbanas, si es preciso". El diputado hizo especial hincapié "en el criterio geográfico y municipal que debe caracterizar a este informe", puesto que, de los datos contenidos en el *Atlas de Mortalidad del Centro Nacional de Epidemiología*, se deriva que "al margen de tendencias generales, existen siempre bolsas aisladas en la zona del Polo Químico de Huelva, la Bahía de Cádiz y el Campo de Gibraltar, de todos los tipos de tumor, incluidos estómago o mama". En su opinión, "no hablamos sólo de causas relacionadas con la presencia de la industria, sino que habría que analizar también las consecuencias sobre la salud de las personas de todas las sustancias y el material almacenado en la base naval de Rota". Una cuestión sobre la que también impera, denunció el diputado, "un enorme secretismo, como en todo lo relacionado con estas instalaciones militares". El parlamentario de IULV-CA consideró urgentes las medidas a poner en marcha, para velar por la salud de los andaluces como una cuestión prioritaria por encima de intereses económicos de cualquier tipo.

PLENO MUNICIPAL Aprobados los presupuestos del ejercicio 2007 por un importe de 32.164.871 euros

La venta de la parcela de Costa Ballena será para VPO

Los beneficios de la subasta se invertirán en viviendas y en la reforma del centro

La plantilla municipal se aprueba con falta de consenso por parte de los sindicatos

L. RODRÍGUEZ
CHIPIONA

Los beneficios de la subasta de la parcela CO-9 de Costa Ballena, tasada en más de 20 millones de euros, serán invertidos en la rehabilitación del centro chipionero y en la construcción de viviendas de protección pública. El Pleno municipal celebrado en la mañana de ayer aprobó este punto, además de la plantilla correspondiente al ejercicio 2007 y los presupuestos del mismo año. También se aprobó la constitución de Junta de Compensación para el desarrollo urbanístico del sector 4 Los Quemados, cuyo agente urbanizador es la empresa Gedeco.

El alcalde de Chipiona, Manuel García (PSOE), descartó la posibilidad de que el dinero de la parcela pueda ser invertido en la creación de un polígono industrial "porque la ley nos lo impide". PSOE, PA y PSA votaron si a esta propuesta, a diferencia del Partido Popular que votó en contra. El edil del PP Vicente Zarazaga justificó la negativa alegando "la necesidad de los empresarios chipioneros y los jóvenes emprendedores por disponer de suelo barato. El alcalde debería hacer ver a la Junta que el polígono es una necesidad para el desarrollo económico de Chipiona".

Manuel García aseguró que el Ayuntamiento "buscará la forma de hacer realidad el polígono, pero en este caso la normativa no recoge esta inversión, y el dinero será para VPO, el plan de centro y la rehabilitación de barriadas". El concejal popular añadió que "gracias al PP la parcela será subastada y sus beneficios repartidos, porque en la anterior legislatura, el PSOE quería venderla directamente a la empresa Martín Casillas que en lugar de pagar con dinero realizaría las obras del centro". El alcalde, por su parte, señaló que "fui defensor de realizar la venta directa de la parcela, pero yo escucho a mi pueblo y me alegro de no haber hecho aquello en ese momento".

Por otro lado, el concejal del Partido Andalucista, Manuel Jurado, recordó que los beneficios de la venta de patrimonio municipal "no pueden ir destinados a tapar agujeros, han de tener carácter finalista y de inversión, a su vez, en patrimonio municipal".

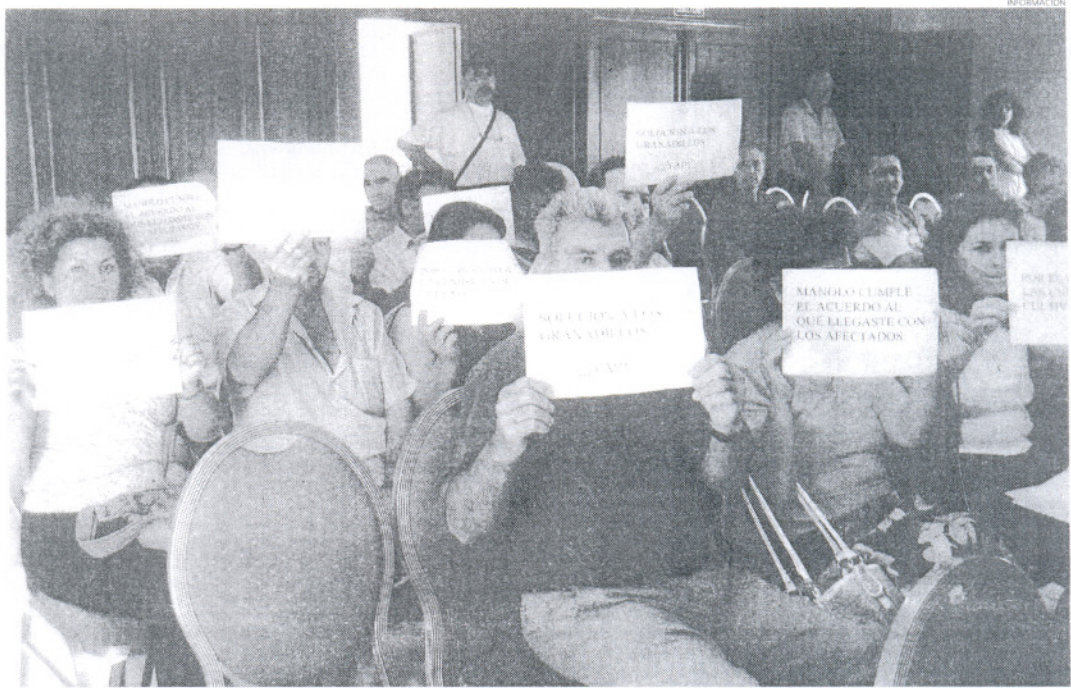

Los vecinos de Los Granadillos piden soluciones

Un grupo de vecinos del sector 4-Los Granadillos asistió al Pleno municipal con unas pancartas en las que se podía leer *Manolo, cumple el acuerdo al que llegaste con los afectados, Solución a Los*

Granadillos ya, Por un trazado justo y equitativo o Por el respeto a las unidades de cultivo. Y todo ello en referencia a la construcción del nuevo acceso al puerto deportivo de Chipiona

que causará alrededor de 36 expropiaciones que se iniciarán en breve por parte de la Consejería de Obras Públicas de la Junta de Andalucía.

Además, el Pleno aprobó el diseño de la plantilla municipal de personal funcionario, laboral y de empleo correspondiente al ejercicio 2007. El concejal del

ramo, José Luis Otero, defendió su propuesta apoyándose en la conversión de laborales fijos para los trabajadores de la Radiotelevisión municipal, en la ampliación

de la plantilla en la Policía, en la ampliación del personal en Urbanismo destinado a la problemática de las viviendas ilegales o en la contratación de personas mayores de 55 años en desempleo. Otero añadió que "estamos pendientes aún de convocar todas las plazas para que los interinos regularicen su situación" y destacó que el documento llevado a Pleno "no se llegó a consensuar con los sindicatos hasta el mismo día de la comisión informativa". Asimismo, el edil socialista añadió que otro de los objetivos es "conseguir un buen convenio de pagos de la deuda con la tesorería de la Seguridad Social".

La propuesta fue votada a favor por PSOE y PSA y en contra por PP y PA. El concejal andalucista alegó la "falta de negociación con los sindicatos, no hay una Valoración de Puestos de Trabajo, se han obviado los principios de igualdad, capacidad y mérito, y ha habido contrataciones atípicas porque hay compromisos políticos, con lo que la plantilla no se ajusta a las necesidades de los servicios ni del tiempo".

El concejal popular Rafael Naval preguntó por la variación "entre el gasto de diez millones de euros en personal de 2006 y el de doce millones de 2007". Algo que, según la interventora municipal, se ha debido a "la ampliación del contrato de los trabajadores de playas y a la subida salarial por el IPC del dos por ciento".

LOS QUEMADOS

El Salón de Plenos también fue testigo de la aprobación de la Junta de Compensación para el desarrollo urbanístico del sector 4-Los Quemados. Un asunto que acarrió mucha polémica en la anterior legislatura por el supuesto perjuicio que, según la oposición, sufrirán los pequeños propietarios con respecto a la figura del agente urbanizador, Gedeco.

En este sentido, el primer edil aseguró que "Gedeco tiene la parte superior al cincuenta por ciento, con lo que la Junta de Compensación tiene que constituirse, pero el Ayuntamiento de Chipiona será garante dentro de la misma para defender todos los intereses de los pequeños propietarios".

TRABAJADORES MUNICIPALES

El presupuesto refleja un gasto de 320.000 euros en gratificaciones

Durante la sesión plenaria se aprobaron los presupuestos 2007, que suponen un monto de 32.164.871 euros. No obstante, Manuel García señaló que "será el presupuesto 2008 el que responderá a la gestión del actual equipo de Gobierno". El edil del PP Rafael Naval tomó la palabra para preguntar por "los 320.000 euros que, según el presupuesto, se han gastado en gratificaciones a trabajadores municipales". García replicó que "es necesario dignificar la plantilla municipal y en muchos casos hay trabajadores que cobran menos de lo que su categoría

laboral marca". El concejal del PA, Manuel Jurado, señaló que "los convenios colectivos tipifican esas gratificaciones y en todo caso es posible que hayamos superado el porcentaje de gratificaciones que marca la ley". Por otro lado, Jurado preguntó a la concejala de Hacienda, María Naval "¿por qué las grandes empresas como Climocubierta cobran intereses de demora en las deudas y nuestros proveedores no?", a lo que la socialista respondió que se ha llegado a un acuerdo y que "ni Climocubierta ni Urbaser están cobrando intereses de demora".

LITORAL El delegado rotoño dice que la intención es "seguir avanzando en la calidad"

Las playas de Rota, referente para otros municipios

La edil de Playas de Punta Umbría se interesa por los sistemas de vigilancia

No hay ninguna localidad en Huelva que tenga en funcionamiento estos sistemas

INFORMACIÓN ROTA

Las playas rotoñas y más concretamente los servicios y sistemas que ofrece para el disfrute, comodidad y seguridad de sus usuarios, son un referente de calidad y de innovación para otros puntos del litoral andaluz. Esta misma semana el delegado de Playas, Antonio Alcedo, recibía a la delegada del mismo área de la localidad onubense de Punta Umbría, Antonia Hernández Galoso, que junto con técnicos de su ayuntamiento, se desplazaron hasta nuestra localidad para conocer el sistema de megafonía y vigilancia, así como el sistema de cabinas SOS que el Ayuntamiento de Rota ha instalado en las playas de la localidad.

La intención de esta visita, según expresaba la propia delegada de Playas de Punta Umbría, no es otra que conocer sobre el terreno qué requisitos necesitan estas instalaciones, así como su funcionamiento, y conocer la experiencia puesta en marcha en Rota, para poder aplicarla en las playas de Punta Umbría.

Así, tras conocer a través de la



Alcedo dialoga con la delegada y los técnicos de la localidad onubense de Punta Umbría.

empresa instaladora que este tipo de sistema en playas se habían instalado en Rota y como en Huelva no había ninguna, "queremos ser en parte pioneros y hemos querido visitar las playas rotoñas porque encontramos muy interesante estos sistemas para ofrecer un mejor servicio y para la seguridad de los ciudadanos en las playas".

La concejala de Punta Umbría se llevó una impresión "muy satisfactoria del sistema y servicios que las playas de Rota presentan", y que pudo conocer de la mano de Antonio Alcedo y de técnicos municipales en la propia playa de la Costilla. "Al ser playas muy parecidas

las de Rota y Punta Umbría, con la misma configuración del Atlántico, estamos aquí para ver si estos sistemas se pueden aplicar a las playas de Punta Umbría". La edil onubense agradeció la acogida y atención recibida por parte del delegado rotoño, al que invitó a visitar las playas onubenses.

Por su parte, Antonio Alcedo insistió en que las playas de Rota son las únicas que en estos momentos ostentan un conjunto de certificaciones y sistemas de calidad de esta envergadura en toda Andalucía, y se mostró confiado de que los sistemas de calidad ISO 9001, 140001, EMAS o la Q de Calidad,

concedidas por la Asociación Nacional de Empresarios y la Dirección General de Turismo, o AENOR, son un referente que se irá exportando al resto de las playas de Andalucía.

El responsable de Playas manifestó la firme decisión de esta Delegación de seguir avanzando en los servicios y la calidad en las playas, asegurando que además de trabajar de forma constante en los certificados de calidad, el Consistorio estudia aquellas experiencias que se desarrollan en otros puntos del litoral andaluz y que pueden ser provechosas y puestas en marcha en nuestras playas.

FIESTAS

Las '512 viviendas' celebra su verbena este fin de semana

INFORMACIÓN ROTA

La barriada María Auxiliadora, una de las más populosas de nuestra localidad, y más conocida popularmente como Las 512 Viviendas celebra este fin de semana su tradicional Gran Verbenas Popular. Esta fiesta, una de las de más solera de la Villa y que llega en este año a su vigésimo octava edición, se llevará a cabo en la Plaza Príncipe Felipe de esta populosa barriada.

El programa de actos previsto para este verbenas comenzó ayer por la tarde-noche con la actuación de la Banda Municipal de Música Maestro Enrique Galán, a la que siguió el Ballet María de la O de la localidad vecina de Chipiona.

Un poco más tarde, la Gran Verbenas Popular ofrecía en el escenario instalado en la plaza Príncipe Felipe, la interpretación de la artista de canción española, María de los Ángeles Mera. La noche continuó con una actuación de payasos para los más pequeños, concluyendo con la actuación del grupo flamenco Caló y Buzón.

Para hoy sábado, 1 de septiembre, el programa de actividades de esta verbenas se iniciará a las diez de la mañana con la realización de varios paseos en tren turístico de los que podrán disfrutar los vecinos de la barriada. Ya por la tarde noche, le llegará el turno al grupo flamenco Arte y Compás que subirá al escenario, donde un poco más tarde se llevará a cabo el acto de elección de la Miss Barriada, para finalizar la noche con la actuación del grupo Salmadina de Chipiona, y con un concurso de baile por sevillanas.

En la presentación de esta verbenas el delegado de Barriadas, Jesús Corrales, destacó la colaboración que el Ayuntamiento presta a través de varias delegaciones como la de Barriadas, Participación Ciudadana, Limpieza, Fiestas o Turismo, con esta celebración, señalando especialmente el empeño del presidente de la barriada, Alfredo Ramos, refiriéndose a él como una persona con tesón y constante que al final logra los objetivos que se propone para esta barriada, solicitando el apoyo de este Ayuntamiento en muchas de cuestiones.

El delegado de Barriadas destacó la importancia de que una barriada tan emblemática y poblada como la de las 512 Viviendas trabaje año tras año en la celebración de esta verbenas y se unan en torno a esta posibilidad de compartir un rato agradable de fiesta y convivencia, agradeciendo el esfuerzo que realiza la barriada, así como las distintas áreas municipales que intervienen.

VISITA Pasaron el día en la playa de la Costilla junto a sus padres y monitores

Un grupo del colectivo de discapacitados de El Cuervo visita Rota

INFORMACIÓN ROTA

El pasado fin de semana, el concejal delegado de Sanidad, José Luis Luna Rodríguez, fue el encargado de recibir en la localidad de Rota a un grupo de personas pertenecientes al colectivo de discapacitados físicos y psíquicos provenientes de la localidad sevillana de El Cuervo, que acompañados por sus padres y monitores, así como por el alcalde del municipio, Juan Garrido Lugo, y por la delegada de Bienestar Social, Inmaculada Cordero Pérez, vinieron a conocer Rota y a disfrutar de un día en sus playas.

Un técnico del servicio municipal de Playas los esperaba a su llegada al centro de La Forestal, donde se dirigieron al centro de

Interpretación del Litoral, el cual visitaron guiados por un técnico de la Delegación de Medio Ambiente.

Desde allí, pudieron trasladarse dando un paseo hacia la playa de la Costilla, perfectamente adaptada para que estas personas, como el resto, puedan disfrutar de la misma. En esta playa, existen zonas adecuadas con pasarelas y plataformas de madera, así como con toldos para que su estancia en la playa sea lo más cómoda posible.

Precisamente, en una de estas carpas es donde el concejal delegado Luis Luna los recibió para darles la bienvenida a nuestra localidad y entregarles unos recuerdos de Rota.

El resto del día pudieron hacer



El delegado José Luis Luna hizo entrega de algunos obsequios.

uso de otros dispositivos instalados en nuestras playas para estas personas con dificultades de movilidad, como son la silla *Nanaf*, que permite su traslado por la are-

na y la silla *amphy-buggy*, gracias a la cual pueden bañarse. Todo ello, cuenta además con personal especializado que ayuda al empleo de ambos vehículos.

SANLÚCAR

El Consistorio volverá a convertir al Teatro Municipal en botellódromo provisional

Según explicó el edil de Juventud, Juan Marín, la zona se abrirá al público de nuevo este fin de semana y contará con aseos, seguridad y servicio de limpieza

LA VOZ SANLÚCAR

El delegado de Juventud, Juan Marín, anunció que desde este próximo fin de semana quedará abierto nuevamente el Teatro Municipal, lugar designado de forma provisional como zona de ocio para aquellas personas que deseen reunirse en espacios públicos abiertos.

«El nuevo equipo de gobierno de PSOE y Cis, tal y como fue acordado en sesión plenaria el pasado día 22 de este mismo mes, está elaborando un pliego de adjudicación de servicios que en las próximas semanas será público, y que permitirá contar con un lugar provisional perfectamente adaptado, regulado y con los servicios necesarios para los usuarios», explicó Marín.

Dignificar la situación

Así, ya este mismo viernes, el Teatro Municipal contará con el personal y los medios de seguridad necesarios para el buen uso de este edificio perteneciente al Consistorio.

«Y para que los jóvenes y los no tan jóvenes que hagan uso de él, cuenten con aseos, seguridad y limpieza que dignifiquen la situación en la que se ha venido desarrollando la popular botellona desde noviembre del 2006», agregó el delegado Juan Marín.

Asimismo, desde la delegación de Juventud se ha elaborado el



El delegado anunció que se tratará de un lugar transitorio de esparcimiento lúdico / LA VOZ

De esta forma, el Ayuntamiento pretende «dignificar el botellón»

expediente, que previo paso por Comisión Informativa se elevará a Pleno, para la obtención de la calificación de Municipio Joven, lo que permitirá acceder

Se ha elaborado un expediente para convertir a Sanlúcar en 'Municipio Joven'

a proyectos, actividades y ayudas para la creación de espacios y actividades de ocio alternativo para los jóvenes.

Finalmente, el delegado aña-

dió que la apertura de centros públicos en horario nocturno para talleres, salas de estudio, salas de Internet gratuito o deportes son algunos de los proyectos y actividades que aquellos municipios que han obtenido la calificación de Joven han podido llevar a cabo y que se han venido desarrollando durante este pasado verano en muchas ciudades de la comunidad andaluza.

La plataforma 'Justicia para Manu' estudia nuevas movilizaciones

P. A. SANLÚCAR

La respuesta a la manifestación de esta semana que congregó a 2000 sanluqueños pidiendo que se aprese a los cómplices del asesino del joven Manuel Jesús Romero Peralta ha impulsado a la plataforma 'Justicia para Manu' a continuar con las movilizaciones. «No descartamos hacer concentraciones ante los juzgados sanluqueños todas las semanas, así como en Sevilla o Madrid y pedir ayuda al Defensor del Pueblo de Andalucía, al Presidente andaluz o al mismísimo Presidente de la Nación, José Luis Rodríguez Zapatero», anunció la plataforma en un comunicado.

Asimismo, entre otras medidas a tomar o acciones de reivindicación que esta plataforma estudia ejercer, está la de organizar un concierto musical con artistas de la ciudad y con la ayuda del Ayuntamiento y algunas empresas sanluqueñas. «Prácticamente se ha confirmado la celebración de un partido de fútbol, gentilmente cedido y organizado por la directiva del Atlético Sanluqueño y que tendrá lugar el 10 de octubre», afirmó la organización.

Por otra parte, la organización «sigue pidiendo colaboración entre nuestra población para que todos aquellos que puedan aportar datos o pruebas, así como testimonio que pueda ayudar al esclarecimiento de los hechos entorno al asesinato de Manu».

ROTA

La localidad ha registrado un total de 12 conatos de incendio durante este verano

P.A./L.V ROTA

El delegado de Medio Ambiente y Protección Civil, Antonio Alcedo, se trasladó ayer a la sede de este cuerpo de voluntarios para junto con la pareja destinada a vigilar y prevenir incendios, realizar un recorrido por la zona de pinares. De este modo, el edil ha hecho balance de este dispositivo contra incendios que lleva funcionando ya tres años, «las veinticuatro horas del día para proteger este espacio natural de incalculable valor medioambiental».

«Precisamente, durante los meses de verano, cuando aumentan los peligros y las posibilidades de incendio es cuando se intensifican las tareas», afirmó Antonio Alcedo quien añadió que hasta la fecha se han detectado conatos de incendio en doce ocasiones. «Afortunadamente, los voluntarios de

Protección Civil las han interceptado, han intervenido adecuadamente y han evitado el fuego», agregó el edil.

Según el delegado, en la mayoría de las ocasiones, suelen ser reuniones de jóvenes que hacen una hoguera o una barbacoa cerca de los pinos o una cabaña para jugar y en otros casos, los menos, mayores descuidados. «Aunque esta superficie se considera monte público y por tanto, su protección y las tareas de limpieza y desbroce dependan de la Consejería de Medio Ambiente, que es quien tie-

La mayoría son originados por grupos de jóvenes que hacen hogueras

ne la competencia, lo cierto es que existe una competencia de sentimiento que nos lleva a no desentendernos y a poner todos los medios a nuestro alcance para protegerlos», apunta Alcedo González.

En opinión del delegado, los resultados obtenidos hasta ahora confirman «que el dispositivo contra incendios de Protección Civil funciona y que el espacio se protege». El edil de Protección Civil recordó que el momento más peligroso fue el vivido el año pasado cuando se declaró un incendio en unos terrenos privados frente a Punta Candor. «En esta ocasión, el incendio estuvo provocado por la quema de unos rastrojos pero afortunadamente, el también teniente de alcalde, Jesús Corrales se encontraba en la zona y fue quien alertó a los cuerpos de seguridad que acabaron controlando el fuego», concluyó.



El delegado Antonio Alcedo visitó la zona de pinares / L.V

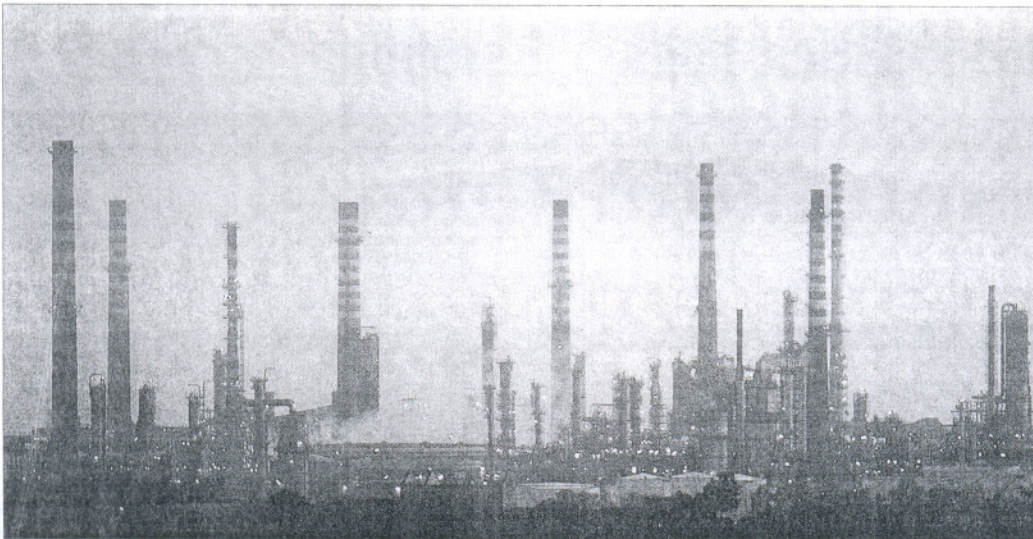

Concentración industrial en la Bahía de Algeciras. / JOSÉ BIENVENIDO

Siete estudios de la Junta no relacionan cáncer y contaminación en Huelva y Cádiz

La Mesa de la Ría onubense cree una "sinvergonzonería" atribuir el cáncer sólo al tabaco

La directora de Salud Pública dice que las causas de muerte son similares a otras provincias

PP e IU piden estudios que aclaren la vinculación entre polución industrial y cáncer

T. C. / M. J. A., Sevilla / Huelva
"No hay una relación entre la mortalidad en la zona y los problemas medioambientales, que los hay, según los estudios que hemos hecho hasta ahora". La directora general de Salud Pública, Josefa Ruiz, descartó ayer una relación entre contaminación industrial y fallecimientos en las zonas del Polo Químico de Huelva o el Campo de Gibraltar, en Cádiz.

Desde 2003, Salud ha impulsado siete estudios (dos en Huelva y cinco en Cádiz) que indagaron en el estado de salud de los vecinos de esas zonas y en los riesgos ambientales sin que hayan constatado la relación causa-efecto. "Por tanto sordina ninguna. Es lo que más me molesta porque no hemos parado en siete años de hacer una investigación tras otra", indicó ayer Josefa Ruiz, en respuesta a la acusación del catedrático de Salud Pública de la Universidad de Barcelona Miquel Porta. "Era un secreto a voces

que la Junta de Andalucía ha intentado poner sordina", declaró.

Josefa Ruiz insistió en que las causas de mortalidad en ambas zonas "son las mismas" que en otras provincias: enfermedades cardiovasculares y tumores. El estudio sobre mortalidad en el Campo de Gibraltar entre 1975 y 2000 concluye que las causas tienen "un patrón similar" al resto de Andalucía y España. Las principales causas "conocidas" implicadas en las enfermedades con mayor mortalidad son el tabaquismo, el sedentarismo, la obesidad y el sobrepeso.

También el estudio para comparar la mortalidad por cáncer en la Ría de Huelva con el resto de capitales andaluzes evidenció que el patrón era semejante en todas. Un segundo trabajo indagó en la exposición de la población de la Ría de Huelva a metales pesados y concluyó sin detectar "diferencias relevantes" con otras capitales.

Sin embargo, Aurelio González, vicepresidente de la asociación Mesa de la Ría, que lucha contra la presencia de industrias en el Polo Químico, asegura que el Consejo Superior de Investigaciones Científicas (CSIC) "ha llegado a medir hasta 96 nanogramos de arsénico, cuando lo normal serían seis". González considera una "sinvergonzonería" achacar la incidencia de cáncer en la zona "únicamente" al tabaco y reclama un estudio epidemiológico independiente.

La misma petición de Joan Benach, profesor de la Universidad Pompeu Fabra de Barcelona, que estudió ciertas patologías en Cádiz, Huelva y Sevilla, donde observó más prevalencia de cáncer de pulmón, enfermedad isquémica de corazón, cerebrovasculares, diabetes y cirrosis. Con los datos disponibles, concluía que no se podía relacionar directamente estas enfermedades con una causa directa,

por lo que reclamaba un estudio que asociase los factores de riesgo con los problemas de salud.

También PP e IU han exigido estudios para aclarar si hay relación entre la calidad ambiental en Cádiz y su mayor tasa de cáncer. "Hay que aclarar si existe vinculación y, si la hay, tomar medidas para minimizar la contaminación, aunque no sean muy populares", señaló el presidente del PP en Cádiz, José Louiza, in forma Libertad Paloma.

En el Campo de Gibraltar, se ha estudiado la situación de salud, las alergias en la población infantil y la incidencia de patologías relacionadas con la exposición crónica a benceno, así como a metales pesados. Este último estudio (muestra de 432 habitantes) mostró que las concentraciones de níquel, cromo y cadmio estaban "dentro de los niveles de referencia para la protección de la salud".

Más información 32 y 33

JOSÉ EXPÓSITO / Director del Plan de Oncología

"Pesán más el tabaco o las clases sociales"

MANUEL J. ALBERT, Huelva
Los datos ofrecidos en el primer Atlas municipal de mortalidad por cáncer en España que destacan un repunte de casos en el suroeste andaluz, no sorprenden a expertos como José Expósito, director del Plan Integral de Oncología: "Los datos que ofrece este Atlas y otros estudios, son conocidos y sólidos". Pero Expósito no ve en la presencia de industrias contaminantes una causa clara para este fenómeno. "No tenemos confirmación de

cuáles pueden ser las causas que están detrás. Aquellos que han investigado, buscando la relación con la industria y la contaminación, no han encontrado hasta ahora datos sólidos".

En opinión del oncólogo, con los datos actuales, "parece que pesan mucho más aspectos como el tabaco, las clases sociales o sus hábitos, en la incidencia del cáncer". Aunque Expósito señala que puede ser lógico pensar que la zonas con una "supuesta mayor contaminación ambiental,



José Expósito.

sean también las zonas con más incidencia de cáncer", advierte de que, "hasta ahora, no se ha demostrado".

Las investigaciones para adivinar las posibles causas de una mayor presencia de cáncer requieren seguir a un amplio grupo de

ciudadanos, elegidos en función de su área geográfica o sus niveles de exposición, durante bastante tiempo. Son los conocidos como estudios de cohorte.

Debido a su lentitud, actualmente se trabaja con los registros de cáncer y con estudios más clásicos, consistentes en medir la presencia de metales pesados en la orina o de las medias de exposición al benceno. "Y lo que sabemos es que, por ejemplo, con relación al benceno, las medidas que se han encontrado en las poblaciones onubenses y gaditanas, son las mismas que en el de poblaciones de otras latitudes". En la actualidad, se está empezando a hacer un estudio de exposiciones en jóvenes que consiste en conocer exactamente a qué cantidades de benceno están expuestos en función del viento, su latitud geográfica y otras variables.

Los médicos descartan que el bebé de Córdoba falleciera por sufrimiento fetal

MANUEL PLANELLES, Córdoba
José Eduardo Arjona, jefe del Servicio de Ginecología del Hospital Universitario Reina Sofía de Córdoba, sostuvo ayer que en el caso del bebé que falleció durante el parto el domingo pasado "posiblemente no existiera sufrimiento fetal", como se barajó en un principio.

Arjona se basa en los "datos clínicos" de los que disponen en el centro médico, aunque matiza que esta primera hipótesis sólo será válida cuando estén listos los análisis patológicos que se le están realizando al feto.

El caso se encuentra envuelto en un proceso judicial después de que los padres del bebé decidieran a principios de semana denunciar al centro médico. El Reina Sofía tiene abierta una investigación interna sobre el asunto y está colaborando con la justicia para tratar de esclarecer esta muerte.

La madre, Isabel Nievas, de 37 años, estuvo casi 48 horas ingresada antes de dar a luz. Estuvo motorizada pero, en la tarde del domingo, según la versión de la familia, ocurrió algo y se detectó que al bebé se le había parado el corazón. La mujer no había tenido complicaciones durante el embarazo, según la versión de la familia.

En un principio, se barajó la posibilidad de que la muerte se produjera por sufrimiento fetal agudo. Incluso, la presidenta de la asociación Defensor del Paciente, Carmen Flores, sostuvo ayer que en Andalucía, como en el resto de España, se está registrando "un aumento" de las muertes por sufrimiento fetal.

El próximo lunes Flores tiene previsto remitir un escrito a la Consejería de Salud de la Junta para que se abra una investigación sobre este tipo de fallecimientos que, en su opinión, se producen por una "mala asistencia en el parto".

Menos defunciones

Sin embargo, Arjona afirmó ayer que no hay "constancia de que se esté registrando un aumento de los casos de sufrimiento fetal" en los hospitales andaluces. De hecho, según los datos que maneja este especialista, lo que se observa es una "disminución importante" de las defunciones perinatales, es decir, las muertes que se producen desde que el feto pesa más de 500 gramos hasta que el bebé ha cumplido los 28 días de vida.

Pese a lo que comúnmente se cree, Arjona apuntó a que la mayoría de complicaciones provocadas por la patología de sufrimiento fetal no se registran durante el parto, sino antes, en concreto a los cinco o seis meses de gestación. Con la mortandad ocurre lo mismo. Según los datos que maneja Arjona, sólo un 5% de las defunciones perinatales suceden durante los partos.

En los últimos años se han "aumentado los controles en los fetos". Pero "no se ha conseguido reducir el sufrimiento fetal, lo que indica que se trata de una patología crónica", indica este especialista. La secuela más común de este tipo de enfermedad es la parálisis cerebral.